

NUESTRO MEJOR AMIGO: EL PERRO

PRESENTACION

Sobre Amigos Caninos Criadero Dosshir.

“DOSSHIR significa de Noble Cuna.”

Esta obra esta inspirada en el largo y maravilloso camino que hemos recorrido en la reproducción, crianza y adiestramiento canino, esta basada sobre nuestra propia experiencia, la de muchos colegas, grandes textos y artículos por doquier, pero sobre todo, el conocimiento adquirido a través de la educación, hemos querido plasmar todo eso en estas paginas siguientes, para que todo aquel que este dispuesto a pasar su valioso tiempo en compañía de un perro, logre entenderlo, respetarlo y educarlo como un miembro muy importante del núcleo familiar, para que así pueda llamarlo.....

“NUESTRO MEJOR AMIGO”

La crianza de un cachorro se puede comparar con la crianza de un niño, ambos son hijos y por tal motivo debemos observar y cuidar su crecimiento y desarrollo, debemos brindarle educación, corregir sus errores y reprenderlo, atender sus necesidades, aseo y por ningún motivo sobreprotegerlo.

Esperamos que este texto sirva a todos como una guía, como una orientación, en el hermoso mundo del perro.



www.amigoscaninos.com

CONTENIDO

PARTE 1.

EL PERRO.

Origen del perro, su evolución.....	6
Sus parientes.....	12
Domesticación.....	13

PARTE 2.

ANATOMIA.

Anatomía y Fisiología.....	16
Esqueleto.....	17
Músculos.....	19
Corazón.....	20
Aparato digestivo.....	21
Piel.....	24
Dientes.....	26
Respiración.....	28
Sentidos.....	34
Nervios.....	38
Cerebro.....	39

PARTE 3.

NUTRICION

Nutrición y alimentación.....	41
Cantidad y frecuencia.....	43
Nutrientes.....	43
Alimentación en cachorros.....	47
Alimentación en adultos.....	50
Alimentación en adultos mayores.....	54

PARTE 4

REPRODUCCION.

Reproducción.....	56
-------------------	----

Anestro, Proestro, Estro y Diestro.....	59
Embarazo y parto.....	61

PARTE 5

SALUD.

Cuidados y salud, Vacunación.....	65
Desparasitación.....	68
Enfermedades comunes.....	70
Cuidados del pelo.....	76
Primeros auxilios.....	78

PARTE 6

ETOLOGIA.

Fundadores.....	82
Aprendiendo a convivir.....	83
Herencia de la sabiduría.....	84
Evitar problemas de comportamiento.....	85
Jerarquía del perro.....	87
Aprender a comunicarse.....	89
Compórtate como animal.....	91
Hablar con tu perro.....	92
Dime como hueles.....	98
Lenguaje de perros.....	100
Socialización.....	102
Enfermedad.....	107
Los mordiscos.....	114
Agresión.....	115
Accidentes por ataque y mordedura.....	125
Desarrollo de las estructuras cerebrales.....	129
Estimulación.....	130
Test de campbell.....	135
Test de inteligencia.....	138
Bombardearon tu jardín.....	146

PARTE 7

EDUCACION.

Como educar al perro.....	149
Técnicas de adiestramiento.....	150
Manual de adiestramiento Primera guía.....	151
Manual de adiestramiento Segunda guía.....	156

PARTE 8

CLASIFICACION Y RAZAS SEGÚN LA F.C.I.

Grupo 1.	
Perros pastores y boyeros.....	166
Grupo 2.	
Perros tipo pincher y schnauzer, molosoides tipo montaña y boyeros suizos... 	168
Grupo 3.	
Terriers.....	170
Grupo 4.	
Teckels.....	172
Grupo 5.	
Perro tipo spitz y tipo primitivo.....	172
Grupo 6.	
Perros tipo sabueso y tipo rastreadores.....	174
Grupo 7.	
Perros de muestra.....	176
Grupo 8.	
Perros cobradores, levantadores de caza y perros de agua.....	178
Grupo 9.	
Perros de compañía.....	179
Grupo 10.	
Perros lebreles.....	180

INVITACION..... 181



*LA IMAGEN DE NUESTRA COMPAÑÍA
LUCIANO DOSSHIR*



Y SUS BEBES

www.amigoscaninos.com

PARTE 1

EL PERRO



ORIGEN DEL PERRO Y SU EVOLUCION

El perro domestico (identificado como la especie zoológica llamada Linneo Canis Familiares y de la cual se cuentan, hoy, poco más de trescientas razas oficiales distintas) pertenece al genero Canis, de la familia de los canidos (dentro de la cual también se encuentran los lobos, los zorros, los chacales, etc.), comprendida a su vez en el orden los carnívoros. También esta clasificado en la subclase de los placentados o placentarios (la misma a la que pertenece el hombre); dentro de la clase de los mamíferos, los cuales forman parte del tipo de los vertebrados; en el gran subreino de los metazoarios, o metazoos, es decir de los animales pluricelulares. La escala clasificatoria del perro entre las criaturas que habitan la tierra es, por lo tanto, la siguiente:

Reino: Animal.
Subreino: Metazoarios.
Tipo: Vertebrados.
Clase: Mamíferos.
Subclase: Placentados.
Orden: Carnívoros.
Familia: Cánidos.
Genero: Canis.
Especie: Perro domestico.

Los canidos se distinguen del resto de los carnívoros por la posesión conjunta de una serie de características como son:

Sentido del olfato muy desarrollado, cuerpo y cola peludos, cabeza de hocico pronunciado (con algunas excepciones) extremidades largas y fuertes con cuatro dedos, y orejas grandes normalmente puntiagudas, se trata de animales sociales y de inteligencia desarrollada, capaces de cazar en manada, si bien algunos, como los zorros son solitarios.

Los animales carnívoros, dentro de la clase de los mamíferos, aparecieron entre 38 y 54 millones de años, los depredadores carnívoros se distinguen, fundamentalmente, por poseer unos dientes que sirven originariamente, para triturar y masticar, y posteriormente para cortar la carne.



En los millones de años que nos separan del comienzo del Terciario, era geológica en que se produjo el triunfo de los mamíferos sobre los reptiles, aparecieron sobre la tierra muchos canidos, de formas muy diversas: algunos parecidos a osos, otros semejantes a hienas, otros, incluso, mucho más similares a los gatos que a los perros; los hubo de dimensiones minúsculas, así como verdaderos gigantes; es necesario contar no menos de setenta géneros. De estos solo han sobrevivido algunos, porque con el paso de los siglos, la mayoría fue desapareciendo: todos los perros-osos, todos los perros-hienas, todos los perros-gatos.

De este modo, rastrear una filiación del perro con garantías suficientes de certeza es poco menos que imposible, a pesar de que no faltan orientaciones. Pero no es fácil discernir entre la multitud de animales cuyos rasgos recuerdan, más o menos, a nuestro perro doméstico.

La mayoría de paleontólogos reconoce al antepasado del perro en el *Cynodictis*, que vivió en todo el Eoceno, hace entre sesenta y cuarenta millones de años en Europa y Asia; hace unos treinta millones de años solo en Europa; y del Oligoceno inferior al Mioceno inferior (alrededor de unos veinticinco millones de años) en América del norte, en la forma más evolucionada, llamada *Pseudocynodictis*, aunque siempre estrechamente emparentada con el *Cynodictis* europeo.

No se conocen herederos europeos del *Cynodictis*; en cambio, en el continente americano, hubo hallazgos provenientes de las formaciones oligocénicas de White River (Dakota del Norte y del Sur, Nebraska, Wyoming, Colorado) y de John Day (Oregón). Se trata de los animales ya señalados, los *pseudocynodictis*, que tenían formas más modernas que el *Cynodictis* europeo: dentadura con fórmula idéntica a la del género *Canis*, ampolla timpánica voluminosa, bien osificada y soldada por completo al cráneo, etc.

Aproximadamente en el mismo lapso, es decir en el periodo que va del Oligoceno inferior al Mioceno inferior, o sea durante unos diez millones de años, también vivió en América del Norte otro perro, el *Daphoenus*, que podría considerarse un extraño cruce de perro y gato, ya que el aspecto general del esqueleto recuerda a un felino, pero la cabeza se asemeja a la del perro o el lobo; según algunos estudiosos, mientras el *Pseudocynodictis* preanuncia al zorro, el *Daphoenus* sería el precursor del lobo; según otros, en cambio, los dos antiguos animales se habrían extinguido sin dejar descendencia. Además, siempre en América del Norte, vivió un tercer cánido, el *Mesocyon*, del que se conocen varias especies: con sus zarpas, que ya no recuerdan las de los felinos más que por algunos detalles secundarios y que parecen ya bastante adaptadas a la carrera (aunque persisten los cinco dedos prensiles), podría enlazar a los cánidos del tipo *Daphoenus* con los actuales.

Nos aproximamos así, a nuestro perro. Muchos paleontólogos consideran al *Mesocyon* como el antepasado directo de otros dos cánidos de la era Terciaria: el *Cynodesmus*, seguramente más evolucionado que todos sus predecesores y que puede considerarse como el lebrél de aquellos años remotísimos, el corredor por excelencia; y el *Tomarctus*, cuyo cráneo ya se asemejaba al de las variedades caninas de hoy, también él buen corredor y con aspecto de tejón, pelo espeso de color aleonado y larga cola peluda.

El canis propiamente dicho (termino con el cual, además del can domestico, se designa al lobo), el chacal y el zorro (es decir, todas las especies pertenecientes al genero canis), aparecen en Europa, Asia y África en el Pleistoceno, hace apenas un millón de años.

En Europa se han hallado innumerables restos de canidos del Pleistoceno, descendientes de los antiquísimos animales ya mencionados, y estrechamente emparentados con los canidos, entre ellos el Canis falconeri, un lobo grande, poderosamente construido, dotado de cuerpo potente, pero no muy feroz, quizá, y que solo se alimentaba de carroña; su aspecto si era el del lobo, del que se le consideraba padre, pero sus hábitos probablemente hayan sido de los de la hiena. Mas próximo al chacal, por su aspecto exterior y sus hábitos, estaba, en cambio, el Canis arnensis, del que se han hallado fósiles en Francia, Alemania y Gran Bretaña. El lobo que Linneo denominó Canis Lupus, apareció hace alrededor de cinco millones de años, siendo entonces un carnívoro apenas mas pequeño que el lobo de hoy; formas mayores, aun gigantescas, han sido halladas solo en estratos mas recientes, pertenecientes al último periodo glacial, hace aproximadamente cuarenta mil años.



Suele sostenerse entre varias opiniones distintas, que el perro domestico no es más que un lobo domesticado. Esta hipótesis no carece de fundamento, aunque hoy pueda parecer extraño que el lobo y un Coker, por ejemplo, sean individuos de una misma especie y posean la misma ascendencia. Pero la verdad, en lo que respecta a los rasgos esqueléticos, es que las diferencias, absolutamente mínimas, se hallan más que nada en la dentadura (evidentes sobre todo si se comparan con el lobo perros de razas con hocico corto, como el Bóxer o el Bulldog o, en especial el Pequines), las que pueden atribuirse a mutaciones producidas por la diferencia de alimentación.

Sean cuales fueren sus antepasados, proviniesen de un mismo origen o de ascendencias múltiples (se ha sostenido que en el origen más próximo hubo innumerables cruces entre perros con sangre de lobo y perros con sangre de chacal), en un tiempo más o menos remoto, se genero sobre la tierra un animal que todavía hoy llamamos perro y que fue salvaje, naturalmente, antes de tornarse domestico. Ahora bien, la historia de la domesticación de estos animales también tiene su misterio.

Hay regiones en el mundo en las que aun hoy es posible encontrar las condiciones ambientales y psicológicas donde ocurrieron las primeras relaciones de amistad entre hombre y perro. En el gran norte inaccesible, en los bosques Americanos, en los desiertos de África o Australia, los perros que se encuentran en los poblados, a menudo parecen no haber superado por completo el limite entre la libertad selvática y una convivencia disciplinada con el hombre. Precisamente, al observar estas situaciones, análogas por cierto a las verificadas hace milenios en casi toda la tierra, los estudiosos han podido exponer sus teorías sobre la domesticación de los canidos.

Quien considere hoy la asociación hombre –perro tal como se presenta en las nevadas extensiones polares, o en los villorrios de la india, podrá darse cuenta de cómo, para lograr una amistad común entre ambas criaturas, se daba una exigencia de convivencia y ayuda, entre el hombre que ofrecía al animal refugio, alimento, el calor del fuego y la fuerza de su inteligencia superior, y este, que asumía el papel de intermediario entre su amo y amigo y una naturaleza no dominada aun.

¿De donde proviene la palabra can?

Al confrontar las palabras que significan perro, en las diversas lenguas europeas., resulta posible reconstruir la forma original K'uon, que paso (entre las lenguas orientales, donde la K se transformaba en s) al sánscrito shvan, al armenio Sun, etc.; y al griego Khon, al irlandés cú, al gótico hunds y al latín canis.



Herodoto refiere que los antiguos Medos, pertenecientes al grupo iranio, quienes llamaban al perro con la palabra “spaka”, esto permite conocer el origen del termino ruso, que es “sobaka”, y tal vez el del termino turco, que es “Köpek”.

En todas las lenguas neolatinas se deriva del latín canis, teniendo en cuenta, por supuesto, las leyes fonéticas propias de cada una de ellas; así se tiene el italiano cane, el francés chien, el rumano cîine, el portugués cao (pronunciación can), etc.

También en español, hasta fines del 1400, se usaba la palabra “can”. Otro termino –“perro”-, de origen desconocido, era poco común, o usado solo en forma despectiva. Pero a continuación, “perro” se difundió rápidamente, y ahora la antigua palabra can ha caído en desuso.

Las razas caninas de hoy.

Aunque en los cien últimos años transcurridos se han agregado muchas otras razas, y son muchas las que han ido modificándose (de modo que se ha tornado sumamente difícil la ubicación precisa de algunas de ellas), la topología morfológica de las razas caninas, todavía hoy puede basarse sobre los cuatro grupos establecidos por Mégnin.

- Lupoides.
- Bracoides.
- Graioides.
- Molosoides.

Grupos que veremos específicamente mas adelante.

Quienes afirman que el perro descende del lobo se basan en muchos hábitos del perro parecidos, por ejemplo:

- a. Ambos dan vuelta sobre su cuerpo.
- b. El periodo de gestación de ambos es el mismo (58 a 65 días).
- c. El tiempo que tardan en abrir los ojos desde su nacimiento es el mismo (aprox. 15 - 25 días).
- d. El brote de los dientes de leche y cambio a dientes permanentes es el mismo.
- e. Ladran y aúllan igual.
- f. Engullen los alimentos de la misma forma.
- g. Entran en calor dos veces al año.
- h. Ambos al atacar gruñen y muestran su dentadura.
- i. Tienen el mismo numero de cromosomas (78) por lo que pueden aparearse entre si.
- j. Padecen las mismas enfermedades infecciosas: moquillo, hepatitis, leptospira, parvovirus, rabia y parásitos internos.

SUS PARIENTES

Dentro de la familia “canidae” hay 10 géneros: nueve de ellos corresponden a los parientes lejanos y vivos del perro y uno a los parientes cercanos del perro domestico, lobos, chacales y coyotes, las 21 familias de los zorros conforman el grupo más numeroso del género “canidae”, se destaca el zorro común y el zorro ártico.



Otro pariente destacado es el perro salvaje africano por ser el mas excepcional de los canidos



Sin lugar a dudas el pariente más próximo al perro es el lobo, animal oportunista y carroñero, siempre ha estado relacionado con el hombre, y próximo a sus asentamientos desde hace prácticamente 40.000 mil años, es probable que el lobo siguiera a los grupos humanos a donde estos fueran, alimentándose de los desechos y sobrantes que o robándoles directamente la comida. No es difícil de imaginar que los humanos adoptasen a algún ejemplar, iniciándose así el proceso de domesticación.



DOMESTICACION.

La domesticación del perro tuvo lugar muy probablemente en eucrasia, de forma seguramente repetida, hace por lo menos 10.000 años, o más. El perro, capacitado para vivir en manada en la que reconoce una jerarquía de un animal dominante, es capaz de identificar al hombre como jefe de la manada y, entregándose a ella, cooperar en sus actividades.

Los restos fósiles encontrados de perros domésticos más antiguos datan de hace unos 12.000 años, y se han hallado en Irak y en el actual Israel. También, se han descubierto restos de perros domésticos de hace 9000 años en Estados Unidos, Turquía, República Checa o Inglaterra. Sin embargo, el tema de la domesticación del animal continúa siendo una incógnita.

Lo cierto es que el lobo debió fascinar al hombre primitivo por su inteligencia, su agudo olfato, su valentía y su vida social. En cualquier caso no se produjo de la noche a la mañana, durante mucho tiempo debió ser no una domesticación completa sino una cierta tolerancia, derivada del beneficio mutuo.

En ese sentido, es poco probable que el perro doméstico evolucionara del lobo como resultado de una cría selectiva intencionada del hombre. Parece más probable que el perro se hubiese auto domesticado y que los cambios producidos en el tamaño, en la fisiología y en la conducta se hubiesen producido según una selección natural



Genéticamente hablando, el perro no está bien definido pues su tipo puede cambiarse por cruces selectivos. Regiones heladas, desiertos, montañas y océanos separaron a las diferentes tribus humanas y a sus perros. Factores ambientales y barreras geográficas causaron cierta consanguinidad entre ellos y por consiguiente se desarrollaron diferentes razas humanas y caninas.

Las grandes civilizaciones desarrollaron algunos tipos de perros. Los egipcios e imperios vecinos desarrollaron el tipo GALGO por el año 400 AC. Los griegos habían perfeccionado perros rastreadores o sabuesos. En palacios imperiales chinos fueron creados los pequineses y en el imperio romano ya eran utilizados los rottweiler como animales de guardia y protección al emperador Nerón.

El perro a través de la historia ha evolucionado igual que el hombre. Por lo tanto se afirma que las distintas razas caninas se formaron por la influencia de distintos factores: geográficos, climatológicos y sociales; otras surgieron de cruces destinados a obtener perros aptos para trabajos específicos. No hay otro animal domestico que muestre tanta variación como el perro. Es posible hallar diferencias entre tamaño y peso que van desde un CHIHUAHUA a un SAN BERNARDO.



SHARON DOSSHIR

En la actualidad, el perro aprende rápidamente a amoldarse a los hábitos humanos y a obedecer las órdenes del hombre, convirtiéndose en un fiel trabajador y en compañero de gran confianza.

PARTE 2

ANATOMIA

La estructura del perro es la de un animal bien formado, musculoso y capacitado para la caza y la guarda, en este sentido, el cuerpo del perro es musculoso, posee un corazón y unos pulmones resistentes, y tiene una dentadura apropiada para agarrar, sujetar y desgarrar, además el perro dispone de un olfato excelente y muy sofisticado, y de un pelaje aislante al frío y al agua.



EL ESQUELETO:

El esqueleto del perro es la misma estructura ósea para un animal pequeño que para una raza gigante, la única diferencia radica en el tamaño y grosor de cada hueso, el esqueleto del perro es el armazón y sustento del animal, tal como sucede en el resto de especies de mamíferos.



El esqueleto inicia por un cráneo robusto con cavidades profundas y bien protegidas para los ojos y los oídos, seguidas de las vértebras del cuello y del lomo, los cuales tienen unas prolongaciones a las que se sujetan unos poderosos músculos; los omoplatos suelen estar separados del resto del esqueleto, permitiendo una gran flexibilidad en el animal; los hombros y las caderas actúan como pilares y permiten que las extremidades del perro se muevan con precisión y de forma rápida.

Todo el sistema esquelético se mantiene en pie gracias a los distintos ligamentos y tendones, que son elásticos y fuertes y a un completo conjunto de músculos.

El hueso, a su vez, está perforado por diferentes vasos sanguíneos que llegan hasta la caña de la pieza a través de un orificio que se denomina agujero nutricional, otros elementos del esqueleto canino son los ligamentos, que sujetan a los huesos entre sí y permiten determinados movimientos e impiden otros que podrían dañar determinadas partes de la anatomía, y los tendones que son como unas cintas elásticas que sujetan a los músculos al esqueleto óseo.

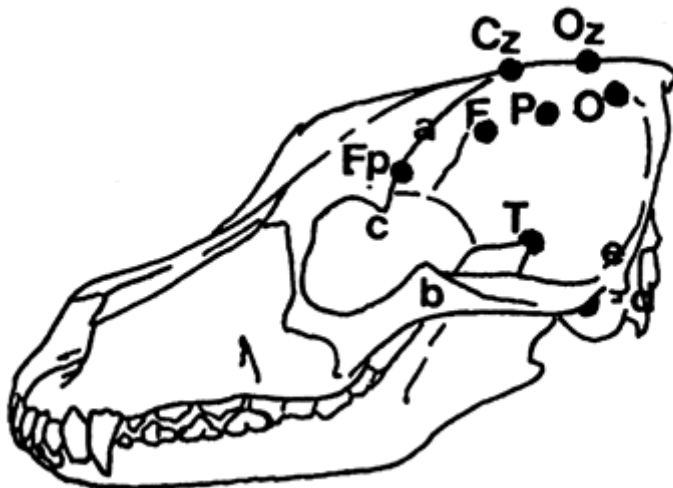

MUSCULOS.



El ejercicio rutinario en el canino es absolutamente necesario para que el movimiento muscular sea fluido.

Especialmente, son los perros mas jóvenes los que necesitan realizar más ejercicio a diario, combinando el paseo con el trote o con galope.

El perro dispone de tres tipos de músculos, por un lado se encuentra la musculatura lisa, que es la que controla los movimientos de las vísceras; la musculatura cardiaca conforma la masa del tejido cardiaco; y la musculatura esquelética controla el resto de los músculos

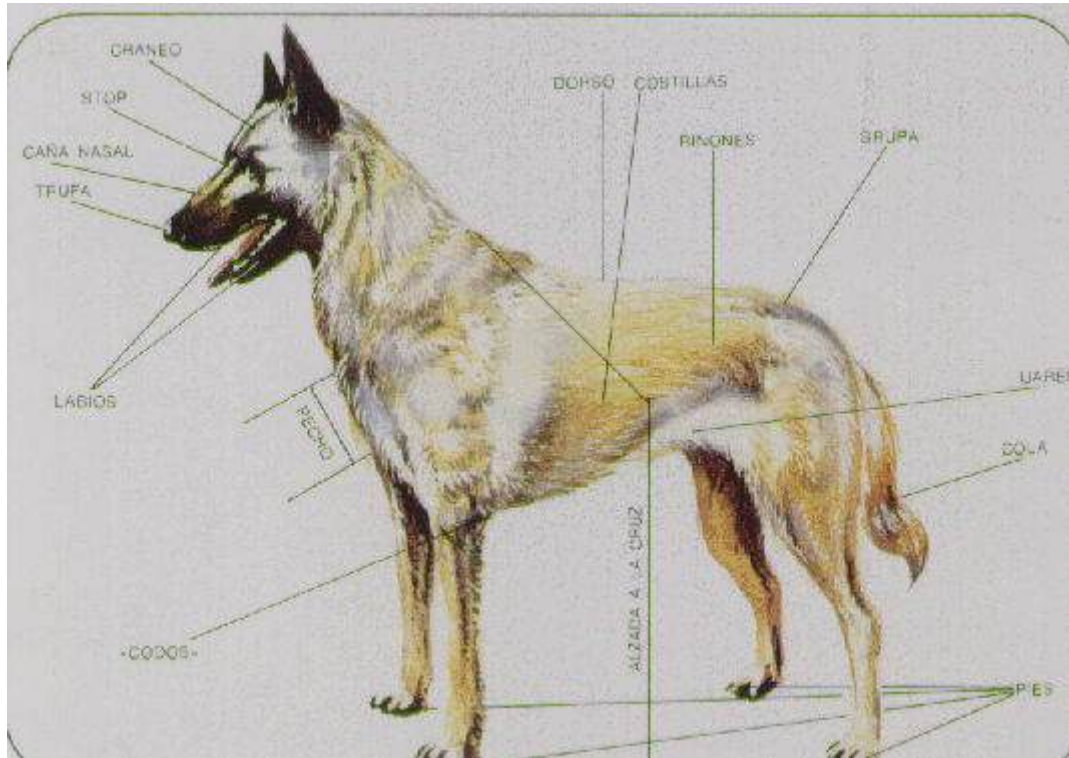

CORAZON.

El perro dispone de un eficaz y completo sistema cardiovascular, es decir, la sangre transporta oxígeno rápidamente a todas partes del cuerpo del animal.

Cuando el perro corre, salta o hace un ejercicio vigoroso, necesitará una gran cantidad de oxígeno. Es en esos momentos cuando los sistemas respiratorio y circulatorio responden automáticamente a la necesidad del perro, aumentando el flujo sanguíneo.

En estos momentos de gran ejercicio, la circulación del perro cambia espectacularmente: el aporte de sangre al cerebro se mantiene constante, el flujo de sangre al músculo cardíaco se cuadruplica y el flujo de sangre a los músculos del cuerpo se multiplica por veinte.

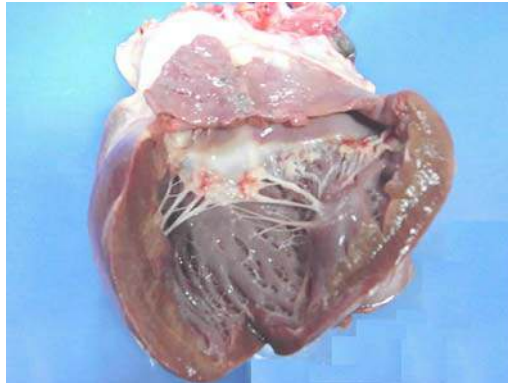

La capacidad de modificar las cantidades de sangre bombeada, así como la de enviarla a los músculos y las zonas mas necesitadas, esta controlada por una serie de nervios que contraen o relajan los músculos de las paredes de las arterias diminutas.

APARATO DIGESTIVO.

Los animales tienen un aparato digestivo que procesa el alimento que ingieren. Este proceso tiene inicio en la boca y finaliza en el ano con la eliminación de los materiales alimenticios no aprovechados en el tubo digestivo.

El aparato digestivo de los perros consta de los siguientes órganos y funciones:

La boca de las mascotas es donde se produce la ingestión de los alimentos, ayudado por los dientes y la lengua. Aquí se produce la digestión mecánica. La saliva producida por las glándulas salivares, ubicadas en la cercanía a la boca, sirve para humedecer y lubricar el alimento, además ayudan a las papilas gustativas (distribuidas a lo largo del dorso de la lengua) a sentir el gusto de la comida.

Después que un bocado de alimento se mastica y se convierte en una masa, que recibe el nombre de bolo alimenticio.

Luego, a la boca le sigue la faringe o garganta que es un “tubo” de forma algo cónica que comunica la boca con el esófago. La faringe es una zona común al sistema digestivo y al sistema respiratorio, o sea, que mientras el animal no deglute el bolo, por ella pasa el aire hacia la traquea y de allí a los pulmones, produciéndose el intercambio gaseoso. Durante la deglución, la abertura hacia el aparato respiratorio es cerrada por una pequeña placa de tejido cartilaginosa, la epiglotis, de modo que no entre alimento a las vías respiratorias.

Como se menciona anteriormente, a la faringe de las mascotas le sigue el Esófago, este es un tubo músculo membranoso que va a terminar en la entrada del estómago, llamada cardias. El bolo pasa por el esófago ayudado por los movimientos peristálticos.

Hasta aquí no hay transformación, ni digestión, ni absorción de nutrientes.

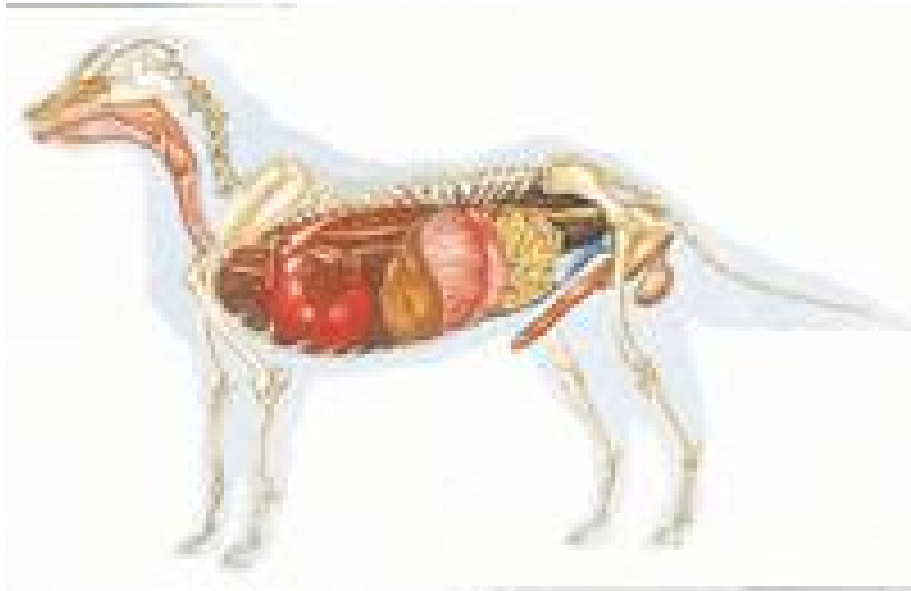

La digestión: el paso del bolo de la boca a la faringe es proceso voluntario, o sea, que el animal puede decidir en que momento traga. En cambio el pasaje por la faringe y esófago es involuntario, es decir, el animal no puede controlar dicho pasaje.

El alimento esta ahora en el estómago, este es un órgano con gran cantidad de fibras musculares dispuestas en capas, que realiza también movimientos lo que favorece la mezcla con los jugos que allí se encuentran. En su cara interna hay una serie de pliegues y glándulas que van a formar el jugo gástrico. Aquí comienza la digestión del bolo. Lo que se ataca primariamente son las proteínas.

Se van rompiendo sus enlaces en partículas más pequeñas, pero aún no son lo suficientemente pequeñas como para ser absorbidas. El resultado del proceso digestivo en el estómago es la formación de una suspensión en forma de sopa espesa llamada quimo.

Este alimento que ya comenzó a digerirse va a pasar a la siguiente porción del tubo digestivo, llamada Intestino. El Intestino se divide a grandes rasgos en: Intestino delgado e Intestino grueso.

Veremos ahora la primera porción, el Intestino delgado. Este se compone de 3 porciones llamadas Duodeno, Yeyuno e íleon. El revestimiento interno del intestino delgado tiene aspecto aterciopelado debido a millones de pequeñas proyecciones digitiformes llamadas vellosidades intestinales. Estas sirven para aumentar el área superficial del intestino para la digestión y absorción de los nutrientes.

El duodeno de las mascotas es la porción más corta del intestino, a él llegan las desembocaduras de dos grandes glándulas anexas al tubo digestivo: el hígado y el páncreas. El hígado es un órgano con muchas funciones, pero a nivel digestivo solo nos interesa saber que es el productor de bilis, la cual es vertida en el duodeno y en contacto con el quimo ayuda a digerir las grasas.

El páncreas de las mascotas, también vierte su jugo pancreático en el duodeno, este es muy rico en enzimas digestivas que atacaran a las proteínas, a los hidratos de carbono y a las grasas, desdoblándolas en unidades cada vez más pequeñas, para poder ahora sí, ser absorbidas por el intestino delgado.

En yeyuno e íleon continúa el proceso de digestión intestinal con la ayuda de los jugos intestinales, también ricos en distintas enzimas digestivas.

En la totalidad del intestino delgado es donde se produce la absorción de los nutrientes obtenidos del desdoblamiento de los alimentos por el accionar de las enzimas y sustancias producidas por el estomago, intestino delgado y glándulas anexas.

El intestino grueso de las mascotas esta compuesto por: ciego, colon, recto.

En los carnívoros el íleon se comunica solamente con el colon y el ciego es un divertículo que se comunica con el colon.

La mayor parte de los nutrientes presentes en el quimo de las mascotas ya han sido absorbidos en el intestino delgado, el sobrante es lo que llega al intestino grueso. Este sobrante esta formado por la celulosa de los alimentos de origen vegetal y restos de quimo no absorbido. En el intestino grueso el quimo pasa lentamente y en él se absorben agua y sodio, y gradualmente asume consistencia de heces normales. También se forman algunas vitaminas del complejo B y vitamina K, que se absorben y se utilizan.

A través del esfínter anal de las mascotas se eliminan al exterior los desechos de los alimentos ingeridos en forma de materia fecal.

PIEL.

La piel y el pelaje en los caninos constituyen una barrera física contra posibles productos químicos y microbios activos, además, la piel es un sistema sensorial en el perro que le sirve para controlar la temperatura.

La piel dispone de una serie de glándulas que segregan y excretan sustancias para proporcionar al pelaje del animal brillo y fortaleza

La piel y el pelaje del perro son la primera barrera de protección que éste posee contra los parásitos, hongos, bacterias y virus. Debido a esto, es muy importante fijarse constantemente en la salud de la piel y pelo de nuestra mascota.



AGATA DOSSHIR

Una piel y pelo en malas condiciones nos advierten de algunos problemas como:

- " Presencia de parásitos.
- " Presencia de hongos, levaduras y bacterias.
- " Carencias nutricionales.
- " Problemas hormonales.
- " Enfermedades crónicas, tumores, etc.

Piel sana: Se muestra suave, con un color levemente rosado y elástica.

Enferma: Puede estar con decoloraciones o hiperpigmentada, con grasa excesiva, tumores, caspa, mal olor, etc.

La piel del perro puede reaccionar de muchas formas a los distintos agentes y causas que pueden afectarle. Por éste motivo es importante que cualquier problema u anomalía sea vista por un médico veterinario, para así aclarar el origen del problema. En muchos casos podría tratarse de enfermedades en que la piel es sólo uno de los órganos afectados.

Elasticidad: La piel debe mostrarse elástica en todo momento. Esto se verifica levantando con los dedos un trozo de piel de tu perro y luego soltándola. En estado normal, debe volver a su posición inicial en menos de 2 segundos. Tiempos mayores evidencian una situación de deshidratación en la mascota. El grado de la misma deberá ser evaluado por un médico veterinario.

Pelaje:

El pelo del perro es un excelente aislante del frío y protector contra la lluvia.

El pelo sano debe estar firme y brillante.

El pelo enfermo se observa opaco, quebradizo y/o se puede sacar fácilmente si los tiras con tus dedos.

DIENTES.

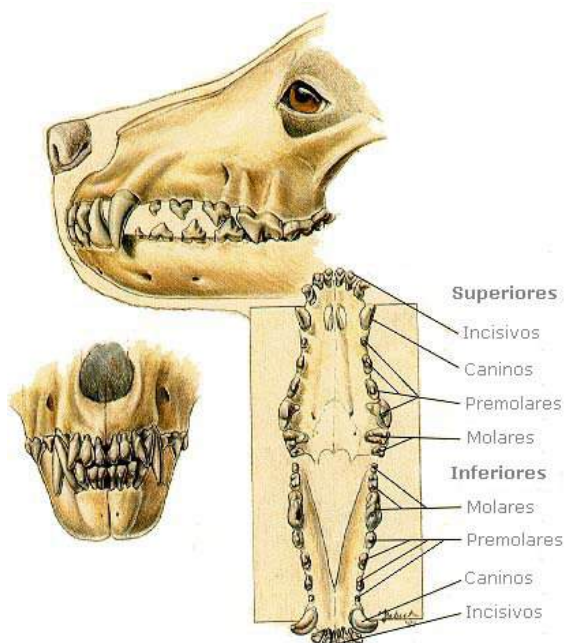

La dentadura del perro esta estructurada de manera perfecta para una dieta carnívora, la boca del perro es larga y profunda, dispone de unos dientes grandes para herir, capturar y sujetar a las presas, posee unos incisivos pequeños para morder la carne de los huesos y asear su pelaje, también posee unos molares y premolares para cercenar y cortar la carne.

El perro tiene dos denticiones a lo largo de su vida: los dientes de leche son 24 a 28 y aparecen entre la tercera y quinta semana de vida, entre el cuarto mes dependiendo de la raza es cuando los dientes permanentes aparecen y empujan a los dientes de leche.

Al igual que los niños humanos, los cachorros tienen menos dientes que los perros adultos. Los dientes que aumentan hasta 40 o 42 cuando se hacen adultos. Esto se debe a que los perros jóvenes no tienen premolares.

Los cachorros cambian su dentadura entre los 4 y los 6 meses de vida dependiendo de la raza, pero, a diferencia de lo que ocurre en los niños durante este periodo de cambio de los dientes de leche por los definitivos, los perros en este proceso les pasa desapercibido, ya que en muchas ocasiones el cachorro se traga la pieza a sustituir y además no expresa su dolor o su incomodidad durante el proceso.



Sin embargo en muchas ocasiones ese sufrimiento existe, por lo que, para mitigar el dolor, los perros recurren a morder todo tipo de objetos.

La causa principal del mal aliento en los perros son los problemas e infecciones dentales y bucales. Los perros cambian los dientes entre los cuatro y los seis primeros meses de vida, por lo que resulta fundamental iniciar su cuidado a partir de esta época para prevenir pérdidas dentales e infecciones.

A la hora de iniciar estos hábitos de prevención, es importante que acostumbremos al cachorro a que deje que le toquemos la boca y le limpiemos los dientes. La frecuencia de lavado de los dientes recomendada es de tres veces a la semana como mínimo y esta limpieza debe incluir las encías. Para ello podemos adquirir en tiendas especializadas de artículos para mascotas cepillos y dentífricos de distintos sabores.

Todas las razas de perros son susceptibles de padecer problemas buco-dentales y mal aliento, pero este riesgo se acentúa en el caso de los perros de más edad que no han recibido los cuidados adecuados.

Por esta razón el mejor remedio es siempre la prevención que debe iniciarse cuando el perro es todavía un cachorro. Para ello, evitaremos darle comida casera, que resulta muy dañina no sólo por no ser apta para la alimentación del perro, sino por los problemas dentales que puede causarle, limpiaremos su boca al menos tres veces a la semana y le proporcionaremos juguetes de tela para que los muerda y pueda fortalecer sus dientes y encías.

RESPIRACION.

Las vías respiratorias están constituidas por la nariz, la faringe, la laringe, la tráquea, los bronquios y los pulmones.

La nariz está dividida en dos cavidades o fosas nasales, que se comunican por detrás con la faringe por medio de un orificio (coana).

En la pared lateral de cada fosa nasal hay tres salientes (cornetes) entre los que hay otros tres huecos (meatos) que aumentan la superficie por donde pasa el aire.

También existen unas cavidades por donde desembocan las cavidades de los huesos frontal, etmoides y maxilar superior, y los orificios de los conductos naso - lacrimales. En el techo de la nariz está la abertura del seno del esfenoides.

La cavidad nasal está tapizada por una membrana mucosa (pituitaria). A la entrada de las fosas nasales existen unos pelos llamados vibrisas, y en la parte superior se halla la zona olfatoria.



El aire que penetra y circula por las fosas nasales se calienta y humedece, quedándose retenidas las partículas extrañas entre las vibrisas y pegadas al mucus, y gracias a los cilios que poseen las células del epitelio, son conducidas al exterior (moco).

La faringe esta dividida en tres partes que la relacionan con la nariz, la boca y la laringe y son: nasofaringe, bucofaringe y laringofaringe. Una de las funciones de la faringe es modificar la forma del sonido emitido por las cuerdas vocales, lo que permite distinguir las voces.

La laringe es un órgano en forma de tubo situado por debajo del hueso hioides delante del esófago. Está formado por varios cartílagos unidos entre sí, que son: el cartílago tiroides, que es el que forma en la garganta la nuez, el cricoides, debajo del anterior, los aritenoides y la epiglotis.

La laringe comunica por la parte superior con la faringe y por la parte inferior con la tráquea. En su interior está tapizada por una membrana mucosa y dentro de ella hay cuatro repliegues llamados cuerdas vocales.

Las dos inferiores pueden vibrar por el aire que sale de los pulmones y emiten sonidos que pueden modificarlos la boca, las fosas nasales, etc., cuando hablamos. La laringe es el órgano de la fonación.

El tono de voz viene dado por la tensión y la longitud de las cuerdas vocales. La calidad de la voz depende de la forma y tamaño de la nariz, boca y faringe.

En la parte superior de la laringe se encuentra la glotis, que se abre o se cierra mediante la epiglotis, que se abrirá para permitir el paso del aire hacia la tráquea y se cerrará cuando circula alimento por la faringe.

La tráquea es un tubo que se dirige por la línea media de la cavidad torácica, por delante del esófago, desde la parte inferior de la laringe, hasta la altura del disco intervertebral, donde se bifurca en los bronquios derecho e izquierdo.

El tubo esta rodeado de 16 a 20 anillos cartilagosos. Estos cartílagos están unidos por una membrana conjuntiva elástica y resistente, y en la parte posterior, entre los bordes de los cartílagos, hay una membrana fibrosa - muscular de fibras lisas.

Interiormente, la tráquea esta tapizada por el epitelio ciliado, que dirige el mucus y las partículas que están adheridas a él hacia la laringe, la faringe y la boca.



El epitelio ciliado está rodeado por tejido conjuntivo con fibras elásticas y abundantes glándulas secretoras de líquido seroso y de mucus.

Los bronquios están tapizados interiormente por epitelios ciliados y reforzados exteriormente con anillos cartilagosos.

Los bronquios primarios descienden inclinados hacia la derecha y hacia la izquierda. El bronquio derecho es algo más grueso que el izquierdo, antes de llegar al pulmón se bifurca en dos ramas, una hacia el lóbulo superior del pulmón, y otra más gruesa hacia el lóbulo medio e inferior del pulmón.

El bronquio izquierdo no se ramifica hasta llegar al pulmón izquierdo.

Los bronquios una vez que ya han penetrado en el pulmón se ramifican en bronquios secundarios, terciarios y así sucesivamente hasta los bronquiolos.

Al penetrar los bronquios en los pulmones, los anillos de cartílago son reemplazados por placas irregulares de cartílago, las cuales desaparecen totalmente en los bronquiolos.

Los bronquios secundarios, terciarios, etc., están revestidos en su interior de epitelio ciliado y poseen glándulas secretoras de mucus, pero en los bronquiolos el epitelio interior es cúbico.

Los bronquiolos tienen su mucosa interior rodeada de fibras musculares lisas dispuestas circularmente. Estas fibras musculares están inervadas por el nervio vago del parasimpático y un nervio del sistema simpático.

Los pulmones se encuentran en la caja torácica, envueltos y protegidos por unas membranas serosas llamadas pleuras.



El pulmón derecho es más grande que el izquierdo y está formado por tres lóbulos, mientras que el izquierdo está formado solo por dos para dejar espacio al corazón.

Los lóbulos están divididos en lobulillos. Los pulmones están formados por tejido epitelial de células planas. Son elásticos, la tendencia del aire será penetrar desde el exterior hasta el pulmón impidiendo que éste se retraiga.

En cada lobulillo penetra una ramificación de bronquio, bronquiolo interlobular, que es una ramificación del árbol bronquial y se divide en 10 ó 12 bronquiolos terminales.

El bronquiolo terminal llega por el atrio a un saquito aéreo o infundíbulo, cuyas paredes están tapizadas por alvéolos pulmonares (unos 300 millones)

Alrededor de los alvéolos pulmonares se distribuye una red finísima de capilares arteriales y venosos.

La pared del alvéolo está formada por una sola capa de células planas y una red de fibras elásticas finísimas.

La sangre circula por los capilares distribuidos en toda la superficie pulmonar, separándose del aire alveolar por dos finas paredes: la alveolar y la capilar; el oxígeno pasa del aire alveolar a la sangre y el CO₂ de la sangre al aire alveolar.

Envolviendo cada pulmón hay un saco pleural formado por una doble membrana serosa: la pleura visceral que recubre y está adherida al pulmón y la pleura parietal que permanece adherida a la cavidad torácica.

Entre ambas pleuras está la cavidad pleural, ocupada por un líquido seroso que permite que se deslicen las dos pleuras una sobre la otra, de modo que el pulmón no experimente roces en sus movimientos.

La respiración pulmonar consta, en esencia, de dos fases.

- Ventilación pulmonar

Es la renovación de aire de los pulmones. Se trata de la inspiración y la espiración.

Estos movimientos se alternan rítmicamente con una frecuencia de 14 a 20 veces por minuto en adultos y esta frecuencia será mayor, en los niños.

Durante la inspiración, la capacidad del tórax aumenta en vertical, antero - posterior y transversal.

Al aumentar el volumen torácico durante la inspiración, disminuye la presión interpleural y también la presión intrapulmonar o intraalveolar. La presión atmosférica hace que penetre el aire en los pulmones, dilatando los alvéolos hasta que la presión del aire en su interior sea igual a la presión atmosférica.

Al final de la inspiración el diafragma se relaja, se abomba y asciende, disminuyendo el diámetro vertical de la cavidad torácica. Los músculos intercostales externos y otros complementarios, también se relajan en la espiración, disminuyen los diámetros antero - posterior y transversal de la caja torácica, que, reduce su volumen y capacidad, y se expulsa el aire de los pulmones.



Las paredes torácicas vuelven a la posición que tenían antes de la inspiración por su propio peso y porque son arrastradas hacia adentro al contraerse todo el dispositivo elástico del tejido pulmonar y bronquial; dicho tejido, distendido al final de la inspiración, tiende a volver a su posición anterior a la espiración.

Al disminuir el volumen del tejido pulmonar, la presión intrapleural aumenta y los alvéolos, vuelven a su posición primitiva. La presión intraalveolar también aumenta y se eleva por encima de la presión atmosférica, provocando la salida del aire de los pulmones durante la espiración.

El impulso nervioso, que hace contraer los músculos respiratorios, proviene de un centro de la sustancia gris del bulbo raquídeo.

Los músculos respiratorios son de fibra estriada y, por tanto, de contracción voluntaria. No obstante, los movimientos de inspiración y espiración forzados son absolutamente voluntarios.

En una respiración normal sólo renovamos unos 500 cm³. Si la inspiración es forzada, pueden penetrar hasta 1500 cm³ de aire en los pulmones; a este aire se le llama aire complementario. Al hacer una espiración profunda renovamos otros 1500 cm³ y, por último, todavía quedan unos 1500 cm³ de aire residual en los pulmones.

Incluso en los pulmones separados del cuerpo queda una pequeña fracción de ese mismo aire residual retenido en los alvéolos, y se le llama aire mínimo.

- Intercambio de gases en los pulmones.

El intercambio gaseoso pulmonar tiene lugar a nivel alveolar, se produce porque poseen una pared constituida por un fino epitelio plano que se encuentra en contacto con los capilares sanguíneos, por tanto, la distancia para difundir los gases es muy pequeña, la superficie difusora es grande y los movimientos gaseosos pueden ser rápidos y eficaces. Ello requiere que el aire alveolar presente una composición que asegure un gradiente favorable a la captación de O₂ por parte de la sangre y la eliminación de CO₂ desde ésta. La actividad cíclica respiratorio consigue que el aire alveolar presente una composición prácticamente constante, con una presión parcial de O₂ superior a la de la sangre venosa y una presión parcial de CO₂ inferior a la de la misma.

SENTIDOS.

- El olfato en el perro, es el más desarrollado de todos, cualquier cánido posee una visión olfativa de su entorno impresionante, es el sentido por el que más información reciben, *poseen unas 200-300 millones de células olfativas frente a los 5 millones que poseemos nosotros*; esto puede darnos una idea y permitirnos hacer una comparación clara de hasta que punto, el perro puede afinar a la hora de recibir y distinguir distintos olores.

Los perros, a diferencia del ser humano, tienen *el órgano vomeronasal*, que está situado por detrás de la mucosa olfatoria y se comunica con la cavidad bucal. Este órgano, les permite extraer olores del aire, de sustancias lamadas o ingeridas, mediante la disolución de éstas en la saliva y posterior transporte al órgano vomeronasal para su procesamiento.

Esto es especialmente importante a la hora de la conducta de identificación y sexual, mediante las feromonas (sustancias químicas volátiles que los perros utilizan como señales para comunicarse - Las más volátiles las capta la mucosa olfatoria y las menos volátiles el órgano vomeronasal), dando lugar a la conducta de flehmen, en la que levantan el labio superior, elevando la cabeza e inhalando aire por la boca, aunque es más frecuente en los cánidos el pegar la lengua sucesivamente al paladar mientras se mantiene levantado el hocico.

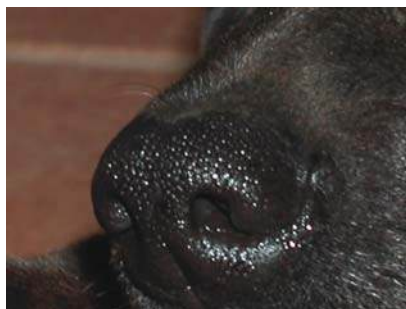

Del mismo modo que nosotros utilizamos las fotos como una parte importante de nuestros documentos acreditativos de personalidad, el perro *utiliza su olor personal y particular como elemento fundamental para identificarse ante los demás* miembros caninos, dejando constancia, al igual que hacemos nosotros en nuestros documentos, de su edad, sexo, status, raza, etc.

Esta gran capacidad olfativa es aprovechada por el hombre, utilizándolo como perro de rastro o detector de drogas y explosivos, y no es de extrañar, cuando no hemos sido capaces aún, a pesar de los grandes avances tecnológicos de los que presume el ser humano, de fabricar un aparato con tal capacidad para percibir, clasificar y distinguir un abanico tan amplio de olores como es capaz un perro. Aún me fascina ver en las noticias, como un perro policía es capaz de detectar con una exquisita facilidad estupefacientes escondidos en un vehículo, dentro del depósito de gasolina, envasados al vacío y habiendo rociado el vehículo con olores para intentar distraer a los perros.



- El oído es el segundo sentido más desarrollado del perro. Posee unos *pabellones auditivos muy grandes y una gran capacidad de orientación* para buscar el origen del sonido. Gracias a esto obtienen una percepción muy elevada de los sonidos, siendo capaces de distinguir incluso sonidos muy leves y lejanos con facilidad.

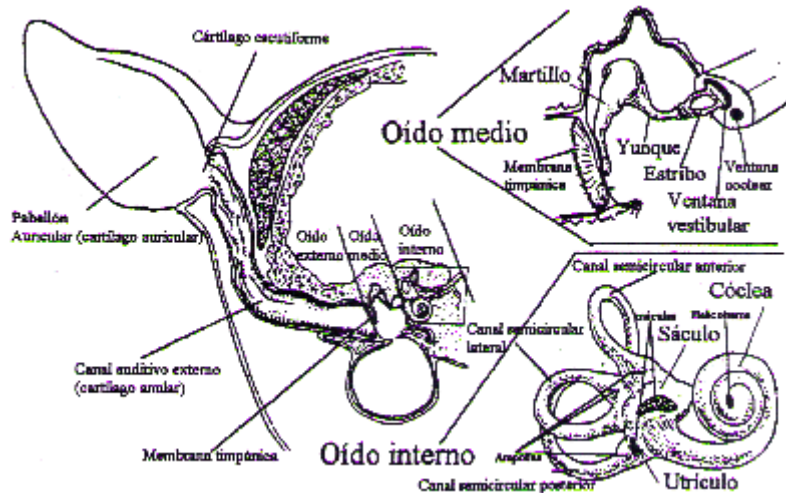

El oído del perro es más *sensible a sonidos de alta frecuencia*, pudiendo percibir sonidos de hasta 60.000 Hz frente a los 20.000 Hz que podemos nosotros. Además, son capaces de discriminar con bastante exactitud la procedencia de dos sonidos, con un mínimo de separación de 4-8°.

- El tacto, también lo tienen muy desarrollado, tienen los receptores en la piel, en la base de los folículos pilosos, sobre todo de los *pelos táctiles*, más gruesos y rígidos y que al moverse estimulan las fibras nerviosas. Hay 5 clases de pelos táctiles: supraciliares, del mentón, cigomáticos, mandibulares y labiales; todos ellos situados en la zona de la cara, *produciéndoles las caricias un efecto relajante* que disminuye la frecuencia cardíaca y la concentración de cortisol (estrés). Otras zonas especialmente sensibles son las de las almohadillas y sobre todo en la trufa, donde tienen receptores infrarrojos capaces de captar hasta pequeños cambios de temperatura.
- La vista: Podríamos decir, que la vista es el sentido que los perros tienen menos desarrollado; a pesar de ello, es mejor que el humano en muchos aspectos. El perro *posee un gran campo visual*, éste, varía de unas razas a otras, debido a la ubicación de sus ojos, más o menos separados entre sí, o, más o menos laterales.



Pero lo cierto es que incluso las razas menos favorecidas, poseen un campo visual muy amplio, que oscila entre los 250° - 290°. Por otro lado el hecho de que los campos visuales de cada uno de sus ojos apenas se superpongan hace que *no puedan calcular con exactitud la profundidad y la distancia.*

Su capacidad visual *les permite percibir con facilidad el movimiento de un objeto* a más de 350 metros; y su visión nocturna aunque algo borrosa, les permite moverse sin dificultad y captar el movimiento a distancias similares. Además enfocan peor los objetos situados a menos de 50 cm., presentando algunas razas miopía.

A el perro, *le brillan los ojos en la oscuridad* bajo determinadas circunstancias; se debe a que poseen una capa de células por detrás de la retina (tapetum lucidum), que refleja la luz que no ha sido absorbida por los fotorreceptores otra vez hacia la retina, con lo que se consigue mayor sensibilidad a la luz, produciendo además ese brillo reflector.

No distinguen los colores como el ser humano, los científicos sostienen que ven en blanco y negro, como en los televisores antiguos. Aunque habría que estudiar más a fondo este hecho. Esta creencia se basa en el estudio de la estructura de la retina del perro; me explico; en cualquier retina de cualquier ser vivo, hay dos tipos de células, "los bastoncillos", especialmente sensibles a la luz incluso de muy baja intensidad y "los conos", sensibles a los rayos luminosos de un determinado color. Pues bien, el perro posee muchos más bastoncillos que conos, por lo que *no percibe muy bien los colores, pero posee una buena visión en condiciones de poca luz.*

- **El gusto:** el perro dispone de muchas menos papilas gustativas que el hombre. A pesar de ello, el animal puede distinguir perfectamente los sabores dulce, agrio, amargo y salado.



NERVIOS.

El sistema nervioso del perro se compone de cerebro y medula espinal, a su vez, el sistema nervioso periférico se compone de doce pares de nervios que se originan en el cerebro y abastecen la cabeza y la zona del cuello.

Fuera de los sistemas central y periférico se encuentran los nervios espinales, que salen de cada abertura de las vértebras y se bifurcan a todo el cuerpo, y de las fibras nerviosas. La medula espinal del perro se encuentra perfectamente protegida por la columna vertebral, que se extiende desde el cerebro del animal hasta casi la cola del mismo. A su vez, de la medula espinal se distribuyen los nervios periféricos y de estos las fibras nerviosas.

El cerebro del perro recibe y envía constantemente mensajes e informaciones sobre lo que hace y sobre lo que tiene que hacer. Así la utilización perfecta de los músculos del perro significa la implicación y el entrenamiento de los nervios periféricos, que se encuentran incrustados en los músculos, para que todo el sistema muscular funcione con suavidad y responda a los distintos estímulos que recibe.



De esta manera el perro aprende a saber a que velocidad tiene que ir para atrapar algo o donde tiene que situarse para recoger la pelota que lanza el dueño.

CEREBRO.

El cerebro del perro sintetiza, interpreta y actúa sobre la base de toda la información que recibe de los sentidos.

Aunque el cerebro de un perro medio representa menos del medio por ciento de su peso corporal, necesita una gran cantidad de alimento para funcionar correctamente y recibe más del 20 por ciento de la sangre bombeada por el corazón. La actividad cerebral esta, en parte predeterminada por el Esquema fijo de los genes del perro. Así como nuestro cerebro está programado para aprender el lenguaje verbal, el cerebro del perro lo está para interpretar el olor y una gran parte del cerebro esta dedicada a éste proceso.

El cerebro del perro esta preparado para conocer e interpretar tanto olores como sensaciones visuales, aunque también esta capacitado para traducir informaciones táctiles, gustativas o sonoras.

La actividad cerebral se desarrolla a través de los diferentes mensajes e informaciones que recibe por parte de los sentidos, y esta se almacena en el cerebro de dos maneras diferentes:

- Información condicionada.
- Información aprendida.

Independientemente de la forma y manera en que se almacene la información en la cabeza del perro, ambos sistemas responderán a la particularidad de cada perro y su genética, es decir, a su raza.

El cerebro del perro no difiere de otros formatos cerebrales del resto de los mamíferos. El cerebro controla el aprendizaje, las emociones y las conductas; el cerebelo controla, por su parte, los músculos y el tallo encefálico que conecta la cabeza con el resto del sistema nervioso periférico.

Además, el animal posee el llamado sistema limbico del cerebro, que es donde el perro dirime lo que tiene que hacer por instinto o por aprendizaje.



PARTE 3

NUTRICION

NUTRICION Y ALIMENTACION.

Una buena nutrición es muy importante para la salud de su mascota ella necesita una dieta balanceada para mantenerse sana, la dieta diaria de una mascota es igual todos los días, por esta razón esta dieta debe satisfacer todas las necesidades nutricionales, de proteínas, vitaminas, grasas y minerales.

Para una buena salud y una larga vida, es importante brindarle al perro desde cachorro un buen inicio con una nutrición adecuada. En este momento, el cachorro está pasando por el período de crecimiento más rápido, juega frecuentemente y duerme mucho, estas etapas tempranas en el desarrollo del cachorro representan el tiempo más importante de la vida de nuestra mascota..... Nuestro mejor amigo.

Una buena nutrición beneficiará la salud de nuestra mascota, evidenciándose en el buen aspecto de su piel y pelo,



La nutrición adecuada es una parte integral de la buena salud. Con los nutrientes apropiados, en las cantidades correctas, el cuerpo del cachorro puede construir metabolitos, reparar tejidos como músculos y huesos así como fortalecer el sistema inmunológico.

Comer en exceso o muy poco de ciertos nutrientes puede hacer que nuestra mascota sea más susceptible a muchas enfermedades.

Se ha comprobado que algunos alimentos pueden causar problemas de salud y deben ser evitados, alimentos como: chocolate, cebollas, sobras de la mesa, etc.... al igual un alimento elaborado a base de un solo ingrediente como aquellos de pura carne o pollo, pueden también causar problemas de salud porque no proporcionan el balance adecuado de nutrientes que el perro necesita.

Mucho de lo que se ha aprendido en materia de nutrición y alimentación humana se puede aplicar en el campo de la nutrición canina, por ejemplo, se sabe que hay riesgos relacionados con un alto consumo de sodio y grasa, a pesar de eso, muchos productores de alimento para mascotas siguen agregando mucha sal y/o grasas al alimento tratando de mejorar el sabor, otros alimentos preparados contienen cantidades inapropiadas de fósforo calcio o magnesio.

En el mercado encontramos productos que tienen todos los niveles controlados con precisión de todos los nutrientes



CANTIDAD Y FRECUENCIA.

Se debe brindar a nuestro perro el alimento que cubra sus necesidades energéticas, la cantidad debe ajustarse bien para mantener el peso corporal óptimo, la cantidad varía según su edad, talla, nivel de actividad, ambiente, estado reproductivo y su nivel de salud.

Las mascotas adultas que se alimentan por lo menos 2 veces al día se desarrollan mejor, algunos propietarios de perros los alimentan al gusto de la mascota dejando la comida en el plato durante todo el día, esto en la mayoría de los casos conduce a la mascota a sufrir de obesidad y tener problemas en su desarrollo óseo durante el crecimiento.



NUTRIENTES.

Las vitaminas y minerales deben formar parte también de una ración equilibrada en los perros (como en cualquier organismo).

Es importante no sólo cubrir las necesidades básicas, sino tener en cuenta que en algunos casos un exceso en la formulación puede ser tóxico para nuestra mascota.

- **Vitaminas**

Las vitaminas son compuestos orgánicos requeridos por el cuerpo para procesos bioquímicos. Pueden clasificarse en liposolubles (A, D, E y K) e hidrosolubles (las del grupo B y C).

Las primeras se almacenan en los lipocitos del organismo, mientras que las hidrosolubles no quedan retenidas en el cuerpo salvo en pequeñas cantidades. De ahí que aún siendo necesarias, haya que tener especial cuidado con no suministrar un exceso de vitaminas liposolubles que podrían dar lugar a un problema de toxicidad, sobretodo en cuanto a la vitamina A y D. Repasando las funciones básicas de cada una y centrándonos en el caso particular de perros. En primer lugar, las liposolubles:

- **Vitamina A (retinol):** es bien sabido que es importante para la vista. Pero una deficiencia puede causar retardo en el crecimiento, problemas de pelo y piel, y problemas reproductivos. Los criadores deben tenerla especialmente en cuenta puesto que una falta de vitamina A, puede causar hidrocefalia y paladar hendido en las camadas.
- **Vitamina D (calciferol):** importante para los huesos porque interviene en el balance del calcio y fósforo en sangre. Aparte de ingerirla por la dieta, se obtiene por transformación de una molécula, llamada ergosterol, con ayuda de la radiación solar.
- **Vitamina E (tocoferol):** juega un papel en la formación de membranas celulares, respiración celular y en el metabolismo de la

Grasas. Además es bien conocida su función como antioxidante y muchos lo suelen incluir como antioxidante natural.

- **Vitamina K:** mayormente el organismo es capaz de sintetizarla. Afecta a la coagulación de la sangre. Es útil saber que los raticidas precisamente afectan a los factores de coagulación de la sangre, y que por ello mismo, el tratamiento para un perro o gato que haya ingerido un raticida por error o un ratón/rata envenenado será precisamente el suministro de una dosis de choque de vitamina K1.

Ahora comenzamos con las hidrosolubles. Del grupo de las vitaminas B las más importantes, teniendo en cuenta que todas son necesarias:

- **Vitamina C:** muy usada como suplemento en la dieta en perros (también en humanos, para evitar los catarros ;-)). Al intervenir directamente en la mineralización de huesos se usa para prevenir la displasia de cadera. No obstante, no hay resultados científicos que avalen ésta teoría aunque si se ha visto que puede resultar eficaz para reducir el dolor en perros afectados con esa enfermedad genética. También se suele usar para prevenir la formación de cálculos urinarios, puesto que acidifica la orina.
- **Vitamina B1 (tiamina):** su falta provoca pérdida de apetito, debilidad, pérdida de reflejos y del control nervioso, y eventualmente, la muerte.
- **Vitamina B2 (riboflavina):** esencial para el normal crecimiento, desarrollo muscular y salud del pelo.
- **Vitamina B3 (niacina):** ayuda al buen funcionamiento de enzimas. Su deficiencia causa la "lengua negra" en perros y gatos, y se caracteriza por pérdida de peso, encías, labios e interior de las mejillas inflamadas y enrojecidas. En casos graves, le sigue diarrea sanguinolenta y la muerte.

- **Vitamina B5 (ácido pantoténico):** ayuda a la obtención de energía a partir de carbohidratos, grasas y proteínas. Su falta provoca pérdida de pelo, diarrea y alteraciones gástricas. Se ha asociado también con el encanecimiento anormal en perros, mucho más notable en perros de color negro.
- **Vitamina B6 (piridoxina):** ayuda a que el organismo use los aminoácidos, por lo que es totalmente esencial. Su falta puede provocar entre otros síntomas, cavidades en los dientes, lesiones en la piel y en casos graves la muerte.
- **Vitamina B9 (ácido fólico) y B12 (cianocobalamina):** trabajan juntas para fabricar nuevos glóbulos rojos y proteínas. El ácido fólico ayuda a prevenir malformaciones en fetos, como espina fíbida o paladar hendido. De ahí que muchos criadores opten por suplementar a futuras hembras gestantes con ácido fólico a partir del celo y durante la gestación.

Minerales

Los minerales son elementos inorgánicos que intervienen en muchas funciones en el organismo, como la formación de hueso y cartílago, mantenimiento del equilibrio ácido/base, funcionamiento de músculos y nervios y en la producción de hormonas.

Se agrupan en 2 categorías: macrominerales, porque se necesitan en mayores cantidades (calcio, fósforo, magnesio, potasio, sodio y cloro) y microminerales (oligoelementos), que se requieren en cantidades mínimas (cobre, yodo, hierro, manganeso, selenio y zinc). Como antes, deben aportarse en la dieta en proporciones apropiadas para cubrir necesidades y porque algunos en exceso presentan toxicidad.

El calcio y el fósforo deben guardar una relación, que debe ser de 1:1 (la misma cantidad de calcio que de fósforo) o de 2:1 (doble de calcio) para que no hayan problemas dependiendo de la etapa vital del animal.

ALIMENTACION EN CACHORROS.

Los cachorros tienen unas necesidades nutricionales que exigen una atención especial. Dado que el crecimiento más rápido se produce en los primeros meses de vida del perro, las necesidades nutricionales de los cachorros son considerablemente distintas de las de los adultos.

Según las investigaciones, las necesidades de energía de los cachorros en crecimiento son dos veces mayores que las de los perros adultos del mismo tamaño. Dada la velocidad extrema con que se producen cambios en el desarrollo durante este período, los cachorros necesitan una dieta balanceada y completa con un alto contenido energético y una alta densidad de nutrientes.

Los requisitos de proteínas de los cachorros en crecimiento también son mayores que los de los perros adultos. El consumo de proteínas de alta calidad es fundamental para que los cachorros puedan crear nuevo tejido corporal a medida que crecen.

Las necesidades nutricionales de los cachorros varían de acuerdo con su tasa de crecimiento. El objetivo de la alimentación de cachorros de todas las razas es conseguir y mantener un crecimiento promedio que no sea excesivo.

- **Los cachorros de raza más pequeña tienen una tasa metabólica mayor por libra y alcanzan la madurez rápidamente.**
- **Los cachorros de raza mediana crecen a una velocidad moderada.**
- **Los cachorros de raza grande y gigante son más vulnerables ante los problemas de desarrollo de los huesos, que parecen estar relacionados con tasas de crecimiento demasiado altas. Los cachorros de raza más grande necesitan una dieta con cantidades balanceadas con precisión de grasas, calcio y fósforo para conseguir una tasa de crecimiento moderada y saludable.**



El reto de proporcionar una dieta adecuada a un cachorro es una cuestión de equilibrio. Un cachorro en crecimiento necesita una cantidad apropiada de energía y de nutrientes para satisfacer las necesidades del crecimiento. Si no se le proporciona la energía y los nutrientes suficientes, el cachorro no dispondrá del combustible y los elementos constitutivos nutricionales necesarios para el crecimiento. En el caso opuesto, una nutrición en exceso puede causar problemas de salud que pueden continuar en etapas posteriores.

Puesto que las tasas de crecimiento varían según la raza del cachorro, las necesidades de nutrientes, como proteínas, energía, calcio y fósforo, también varían. Proporcionar dietas especialmente formuladas para los distintos tamaños de las razas es una manera de asegurarse de que la cantidad de nutrientes necesarios para un crecimiento óptimo coincida con la cantidad de nutrientes que proporciona la dieta.

Los cachorros de raza más pequeña (hasta 20 libras en la edad adulta) necesitan unos niveles más altos de proteínas, grasas, calcio y fósforo para permitir el crecimiento y el desarrollo de los huesos, músculos y otros tejidos. Los cachorros de raza grande (más de 50 libras en la edad adulta) necesitan unos niveles más bajos de estos nutrientes para controlar su tasa de crecimiento y para conseguir un peso y una estructura del esqueleto saludables. Las necesidades nutricionales de las razas medianas quedan a medio camino entre las de los dos grupos anteriores.

Desde el destete hasta los cuatro meses de edad, un cachorro debe alimentarse según las pautas de alimentación detalladas en la etiqueta del alimento para cachorros, pero es necesario dividir la cantidad en dos o tres comidas al día.

Nosotros en AMIGOS CANINOS CRIADERO DOSSHIR alimentamos a nuestros cachorros con NUTRECAN BEBES, es un alimento 100% completo y balanceado para cachorros en forma de pequeños y ricos trocitos.

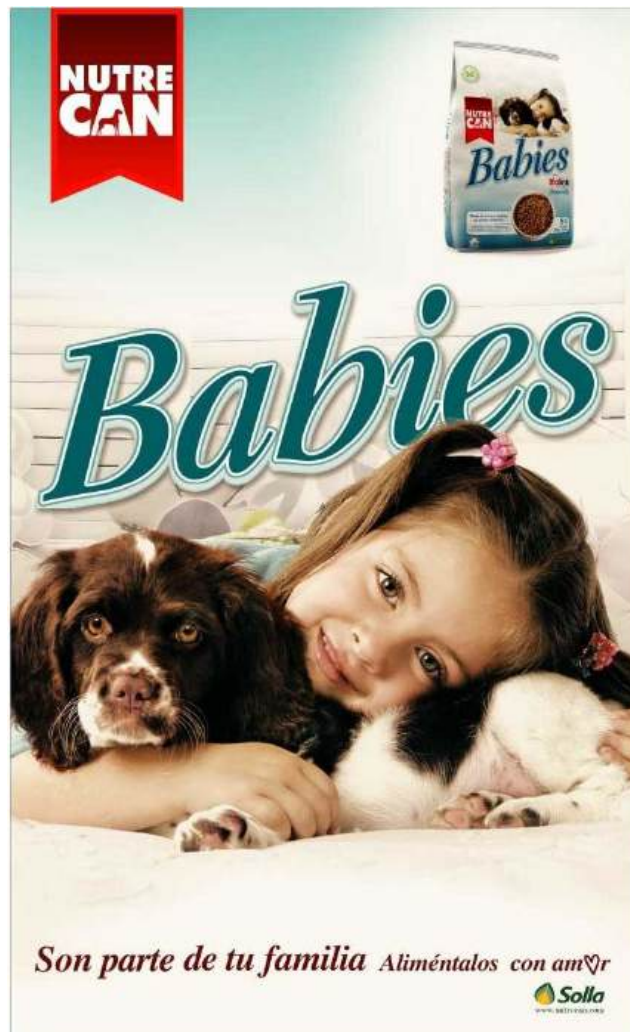

Este alimento es formulado con BIOLINK DESARROLLO que le aportara los componentes nutricionales necesarios para que crezca sano, lindo y fuerte.

BIOLINK DESARROLLO, nutrición integral que suministra:

- **Prebióticos:** que mantienen la salud intestinal mejorando la absorción de los nutrientes.

www.amigoscaninos.com

- Zinc, Vitamina C y ácidos grasos Omega 3 y Omega 6: promueven el desarrollo del sistema inmunológico y favorecen la salud de la piel y el brillo natural del pelo.
- Proteínas de alta digestibilidad: soportan el desarrollo muscular y la actividad de órganos vitales.
- Calcio y Fósforo: para el desarrollo de huesos y dientes fuertes.

BENEFICIOS.

- Fortalece el sistema inmunológico, protegiendo a tu cachorro de enfermedades.
- Favorece la salud de la piel y el brillo del pelo.
- Optimiza la actividad del sistema digestivo, mejorando la asimilación de nutrientes.
- Disminuye la formación de gases.

TE LO RECOMENDAMOS, PRUEVALO Y NOTARAS LA DIFERENCIA.

ALIMENTACION EN ADULTOS.

Los perros normales sanos, que no están preñados, amamantando o trabajando, tienen requerimientos nutricionales relativamente bajos para mantener una apropiada condición física.

Esta buena condición física se nota en que el animal está bien proporcionado, con flancos observables detrás de la caja torácica y costillas que pueden palparse bajo un leve recubrimiento de grasa.



LUCIANO Y SHARON D.

Con la variedad de alimentos para perros nutricionalmente completos y balanceados que se dispone en el comercio, proporcionar una dieta adecuada para un perro adulto puede ser muy directo y simple sin la necesidad de complementos de ningún tipo.

Nosotros en AMIGOS CANINOS CRIADERO DOSSHIR alimentamos a nuestros perros adultos que tenemos en la ciudad con NUTRECAN URBAN, especial para perros con vida urbana y con moderada actividad física.

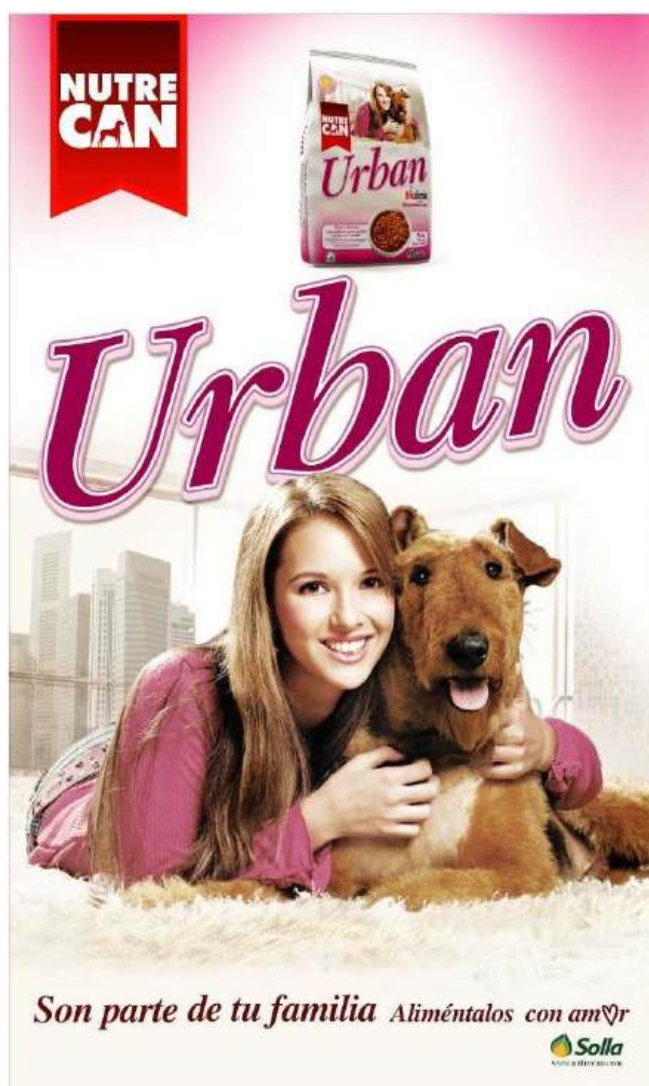

NUTRECAN URBAN con BIOLINK MANTENIMIENTO es un alimento 100% completo y balanceado en forma de deliciosas croquetas cuya fórmula combina una saludable mezcla de nutrientes de alta digestibilidad con un sabor que a tu perro le encantará.

BIOLINK MANTENIMIENTO, nutrición total que suministra:

- **Prebióticos:** que mantienen la salud intestinal mejorando la absorción de los nutrientes, favoreciendo y estimulando el crecimiento y la actividad de bacterias benéficas.
- **Manganeso, Cobre y Zinc en forma orgánica,** como proteínatos, que garantizan una mayor absorción.
- **Calcio y Fósforo** que mantienen huesos y dientes fuertes.
- **Proteínas de pollo y carne de alta digestibilidad:** mantienen la masa muscular fuerte y la actividad de los órganos vitales.

BENEFICIOS.

- **Fortalece el sistema inmunológico,** protegiendo a tu perro de enfermedades.
- **Favorece la salud de la piel y el brillo del pelo.**
- **Optimiza la actividad del sistema digestivo,** mejorando la asimilación de nutrientes.
- **Disminuye la formación de gases.**

TE LO RECOMENDAMOS, PRUEVALO Y NOTARAS LA DIFERENCIA.

Nosotros en **AMIGOS CANINOS CRIADERO DOSSHIR** alimentamos a nuestros perros adultos que tenemos en la finca con **NUTRECAN CAMPO**, puesto que los perros que viven en la finca o en el campo tienen unos requerimientos alimenticios distintos a los perros de la ciudad.

NUTRCAN CAMPO con V- PLUS es un alimento **100% completo y balanceado** en forma de deliciosas croquetas de alta digestibilidad, que combina en su fórmula una rica y saludable mezcla de nutrientes para cubrir los requerimientos de los perros que habitan en amplios espacios y al aire libre.

NUTRCAN CAMPO con V- PLUS es nutrición integral porque suministra:

- **Lisina:** aminoácido esencial que mejora la asimilación de las proteínas, favoreciendo la formación de masa muscular.

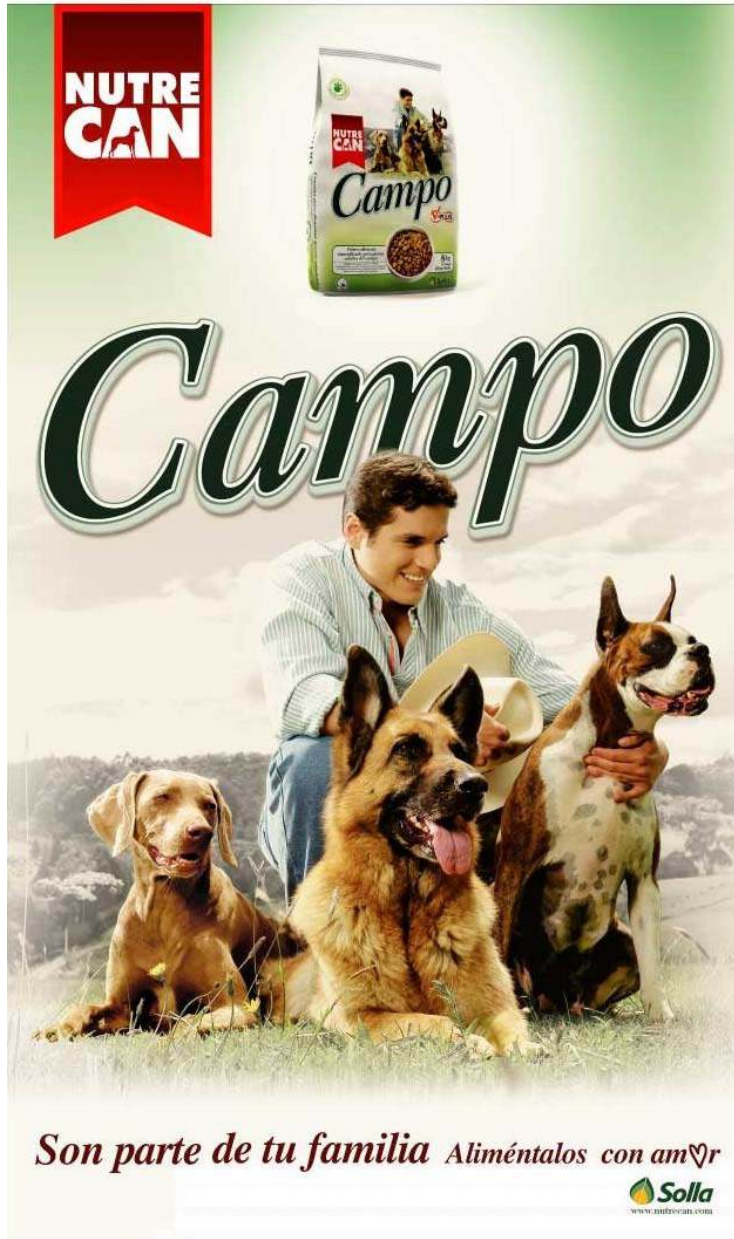

NUTRE CAN

Campo

Son parte de tu familia Aliméntalos con amor

Solla
www.amigoscaninos.com

- Vitamina E y Selenio: fortalecen el sistema inmunológico y son poderosos antioxidantes naturales.
- Vitamina D: favorece la absorción del calcio.

BENEFICIOS.

- Fortalece el sistema inmunológico, protegiendo a tu perro de enfermedades.
- Poderoso antioxidante natural.

- Gracias a su contenido de Lisina, favorece la absorción del calcio, igualmente, favorece el crecimiento, evita la pérdida de pelo, retrasa el envejecimiento, fortalece huesos y dientes, mejora la asimilación de proteínas y favorece la formación de masa muscular.

TE LO RECOMENDAMOS, PRUEVALO Y NOTARAS LA DIFERENCIA.

ALIMENTACION EN ADULTOS MAYORES.

Los perros adultos mayores se denominan como Gerontes cuando han alcanzado el último 25 por ciento de su expectativa de vida que está directamente relacionado con el tamaño, la raza y los cuidados recibidos durante su vida, por lo general esto es desde de los 7 años de edad.



Se pueden describir algunos signos de envejecimiento como:

- cambios en el peso corporal.
- dificultades de locomoción o movimiento.
- cambios en la audición y/o visión.
- cambios en la piel y/o pelaje.
- cambios en los hábitos de orina y excreción.
- mal aliento asociados con problemas dentales o bucales.

Estudios han demostrado que perros gerontes sanos utilizan las proteínas en forma similar a los perros jóvenes adultos al igual que pueden necesitar un 50 por ciento más proteína que los perros adultos más jóvenes.

AMIGOS CANINOS CRIADERO DOSSHIR te recomienda alimentar a los perros adultos mayores o Gerontes con NUTRECAN SENIOR.

Cuando tu perro supera los 7 años de edad, sus requerimientos nutricionales cambian, por esto debes darle NUTRECAN SENIOR con BIOLINK ANTIEDAD, un alimento 100% completo y balanceado, de alta digestibilidad, que contiene ingredientes naturales que proporcionan una sana y sabrosa nutrición para tu perro de la tercera edad. Ayuda a mantener y prolongar la calidad de vida de tu perro, contrarrestando el paso de los años.

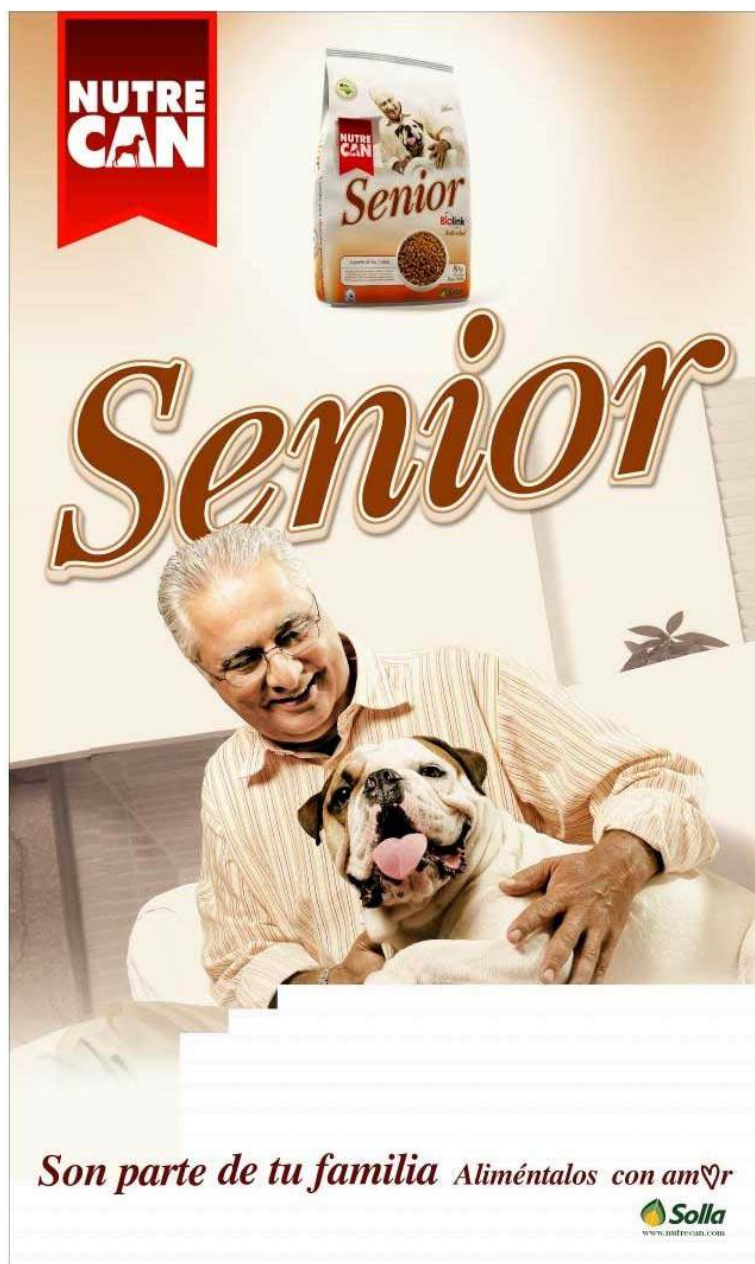

NUTRE CAN

Senior

Son parte de tu familia Aliméntalos con amor

 Solla
www.nutrecan.com

BIOLINK ANTI-EDAD es vitalidad y salud para tu perro adulto mayor por que suministra:

- selenio, vitaminas C y E: mejoran la respuesta inmunológica y contrarrestan los procesos los procesos de oxidación retardando el envejecimiento.
- Glucosamina y Condroitina: su acción combinada mantiene la salud de cartílagos y articulaciones.
- Prebióticos: que mantienen la salud intestinal mejorando la absorción de los nutrientes.
- Minerales orgánicos (zinc, magnesio y selenio) y óptima relación de ácidos esenciales (omega 3 y omega 6): ayudan a mantener la salud de la piel, la calidad y el brillo natural del pelo.
- Proteínas de alta digestibilidad: mantienen la masa muscular y la actividad de órganos vitales.

BENEFICIOS.

- Fortalece el sistema inmunológico, protegiendo a tu perro de enfermedades.
- Neutraliza los radicales libres causantes del envejecimiento.
- Evita la perdida de pelo, fortalece las articulaciones, los huesos y dientes, mejora la asimilación de proteínas y mantiene los cartílagos sanos y resistentes.
- Disminuye la formación de gases.

PRUEVALO Y NOTARAS LA DIFERENCIA.

PARTE 4

REPRODUCCION

La hembra canina desde el punto de vista reproductivo se define como una hembra monoéstrica. Es decir, sólo tiene un celo por estación reproductiva, en contraposición por ejemplo a la vaca que en período reproductivo tiene el celo cada 21 días o la oveja cada 17;

si no quedan gestantes vuelven a salir en celo con este intervalo de tiempo, mientras que la hembra canina si no queda preñada no vuelve a salir en celo hasta la siguiente estación, en ellas lo normal es que tenga dos estaciones reproductivas por año, con una separación de alrededor de seis meses.

Las hembras caninas debido en parte al proceso de domesticación pueden entrar en celo en cualquier época del año, aunque las épocas algo más frecuentes son el comienzo de la primavera y medio año después, el comienzo del otoño. Esto se cumple en mayor medida para las hembras mantenidas en alojamientos al aire libre, ya que reciben los estímulos externos como fotoperíodo (horas de luz diarias) o temperatura, con menor distorsión que las hembras mantenidas en casa.



La edad a la que las hembras alcanzan la pubertad varía notablemente, pero como punto medio lo podemos situar entre los ocho y los diez meses de edad para razas de tamaño medio, las razas pequeñas son más precoces, pudiendo tener el primer celo a partir de los seis meses de edad. En el otro extremo de la balanza, las razas grandes pueden no tener su primer celo hasta los 18-20 meses. Y lo que es común a todas las razas es que el primer celo puede ser bastante irregular, tanto en cuanto a su duración como a su intensidad. Incluso a veces no llegamos a percibir la aparición de éste por la falta de los típicos signos externos, es el llamado celo silencioso.

Hay que ser siempre precavidos con estos celos poco aparentes porque aunque su fertilidad es mucho menor, la hembra puede quedar preñada. Las hembras presentan celos durante toda su vida, no presentando parada reproductiva o menopausia, excepto que se presente una patología que altere el ciclo. Un error común es pensar que las hembras adultas mayores o gerontes no pueden quedar preñadas y descuidarnos, quedando éstas cubiertas con los consiguientes problemas al parto que tienen posteriormente por su edad.

Respecto a la edad del macho a la cual empieza a ser fértil, se sitúa entre los seis meses para las razas más pequeñas, ocho-diez meses para razas de tamaño mediano y alrededor de los quince meses para los ejemplares de las razas gigantes. El momento en que comienzan a levantar la pata para orinar se puede tomar como referencia para saber el inicio de la pubertad en el macho. Algunos estudios indican que un mes más tarde aproximadamente comienzan a generarse espermatozoides fértiles. Y aunque a partir de estas edades ya son capaces de concebir, no se deberían utilizar estos perros como sementales hasta que maduren un poco más, porque su fertilidad todavía no es la óptima.



PIPE.

PROESTRO, ESTRO, METAESTRO O DIESTRO Y ANESTRO.

El celo lo podemos definir como una serie de cambios a nivel hormonal, físico y de comportamiento que tienen como objeto preparar a la hembra para la cópula, fecundación y posterior gestación. Desde el punto de vista académico se dice que la perra tiene cuatro fases en su ciclo reproductivo: proestro, estro, metaestro o diestro y anestro. Las dos primeras fases son las que se corresponderían a lo que popularmente se llama celo, aunque desde un estricto punto de vista científico sólo el estro se corresponde con el celo.

El proestro: es la primera fase del ciclo reproductivo. A nivel externo podemos ver que la perra empieza a atraer la atención de los machos, orina frecuentemente, la vulva aumenta de tamaño, a través de ésta hay una descarga de fluido predominantemente sanguinolento que contiene feromonas, responsables de la atracción sobre los machos. Comienza a existir al final de esta fase un reflejo de inmovilidad y la hembra aparta el rabo cuando se presiona con la mano la zona lumbar, pero lo que es muy importante la perra no acepta ser cubierta por el macho. La duración de este período es variable, pero como media podemos hablar de entre 8-12 días. A nivel de los ovarios existe un crecimiento de los folículos (óvulos), que se encuentran cercanos a su máximo tamaño. A nivel hormonal esta fase está caracterizada por un aumento de la hormona FSH y estrógenos.

El estro: es propiamente la fase del celo. Su duración media varía entre 6-9 días. Externamente se aprecia que la perra sigue atrayendo la atención de los machos, la vulva sigue aumentada de tamaño pero ahora el fluido es más transparente y viscoso y no sanguinolento. Existe ya un claro reflejo de inmovilidad por parte de la hembra ante el macho y ahora permite ser montada. A nivel ovárico se ha producido la ovulación, siendo los óvulos expulsados del ovario y recogidos por los cuernos uterinos esperando ser fecundados por el semen del macho. A nivel hormonal se ha producido una descarga de hormona LH (responsable de la ovulación) y un aumento de los niveles de progesterona.

El metaestro o diestro: es la fase posterior al estro y externamente se caracteriza porque la perra deja de aceptar al macho. La vulva empieza a recuperar su tamaño normal y no existe prácticamente ningún tipo de secreción. A nivel ovárico se ha formado el cuerpo lúteo, responsable de la producción de progesterona. Los altos niveles de progesterona son una de las características de esta fase, independientemente de si la perra haya sido fecundada o no. Por eso en las perras es tan común encontrarnos con casos de pseudo-gestación o también llamado embarazo psicológico, a pesar de no haber quedado preñadas son

hembras con niveles de progesterona anormalmente altos que provocan algunos signos similares a una gestación real.

El anestro es la última fase del ciclo reproductivo de la perra, siendo un período de inactividad y preparación para un siguiente ciclo.

Respecto al macho aclarar que no tiene ciclo reproductivo, durante todo el año pueden cubrir a las perras. Aunque su máxima fertilidad coincide en la época de primavera y otoño, y a su vez cuando está en contacto con perras en celo. El semen del perro tiene una larga duración, manteniendo su viabilidad incluso hasta siete días después de haberse producido la cubrición.



LUCIANO Y LUCIANA

Desde el punto de vista práctico es interesante conocer cuando es el momento óptimo para el acoplamiento de los perros. Para detectar el celo podemos basarnos en los signos externos de la perra, a lo que se puede unir el uso de un macho experimentado y con correa como recela ante la hembra, para comprobar si ésta permite su apareamiento. Como curiosidad se puede comentar que existen algunas hembras selectivas, que permiten la monta a unos machos y no a otros. Existen otros métodos de diagnóstico algo más sofisticados aunque no de mucha mayor precisión, realizados por parte de los veterinarios como son el frotis vaginal (observación al microscopio de células vaginales) o test de diagnóstico de los niveles de progesterona en sangre (Ovu-check). Normalmente el cruce se puede producir a partir del tercer día del período de estro. Por supuesto cuantas más cubriciones durante el período de celo se puedan realizar, mayores serán las tasas de fertilidad, aunque no se deberían hacer con un lapso menor de 24 horas.

Si el propietario del macho sólo permite un par de cubriciones, lo ideal sería hacerlas desde el noveno día de lo que conocemos normalmente como celo (sangrado) y repetir 48 o 72 horas más tarde. De este modo y teniendo en cuenta la larga vida media de los espermatozoides en el perro, prácticamente aseguraremos la fecundación de los óvulos. Si es posible es mejor desplazar el macho al lugar donde se encuentra la hembra. Por regla general el macho siempre está dispuesto a cubrir a la hembra, mientras que si ésta se encuentra en un ambiente extraño puede no aceptar al macho por el stress, aunque si el macho es primerizo también puede extrañar el entorno. Otro aspecto que algunos propietarios desconocen es que las hembras pueden quedar preñadas en la misma gestación por dos perros distintos. No se debe dejar la hembra tras la primera cubrición sola téngala siempre bien vigilada.

EMBARAZO Y PARTO

En las hembras caninas el embarazo suele durar entre 58 y 64 días. Durante las primeras semanas resulta poco o nada aparente, pero a partir de la tercera o cuarta semana el vientre se empieza a hinchar, en esta fase debe recibir una alimentación más rica y abundante.

Desde la sexta semana de preñez, la hembra se torna más perezosa y taciturna. Su apetito suele ser insaciable, así como la cantidad de agua para beber, por lo que será necesario vigilar el bebedero, rellenándolo cuantas veces sea necesario. Unos días antes del parto se podrá ver a la perrita explorando rincones oscuros y tranquilos. Debemos disponer una caja o cajón en el sitio preferido por la futura madre. La caja debe ser enteramente construida de madera pulida sin barnizar, las paredes forradas con cartón con una altura comprendida entre los 25 a 30 cm., con un lugar de entrada construido de tal forma que nuestra hembra no tenga dificultad en salir y entrar, no así para los cachorros.

Llegado el momento, la hembra manifiesta una temperatura corporal algo más baja de lo normal, la hinchazón de la vulva, la leche en las mamas, la inapetencia, ligeros vómitos y las muestras de inquietud son síntomas claros de que antes de 48 horas recibirá a sus cachorros.

Los distintos cachorros nacen, aproximadamente cada media hora, con lo que un parto suele durar como mínimo seis o siete horas, después de cada cachorro, la hembra expulsa su placenta y se la come, lo cual constituye una conducta normal.

Las hembras caninas son capaces de criar a todos los cachorros de una camada siempre que el número de nacidos no sea muy excesivo, en este caso, los más débiles serán desplazados por sus hermanos, impidiéndoles recibir la cantidad mínima de leche necesaria para un desarrollo normal y sin complicaciones.

El buen destino de los cachorros y que terminen su lactancia sanos y vivos dependerá de diferentes variables y ciertas constantes biológicas como la raza, edad de la madre, vigor de los progenitores, alimentación de la hembra gestante, ejercicio, tipo de vida durante la gestación, etc.

Las razas considerada medio-grande o grande podrán soportar la lactancia de 6 o 8 cachorros sin ningún refuerzo especial, salvo el lógico aumento de cantidad, calidad y frecuencia de las raciones que se suministran a la madre, siempre es aconsejable utilizar durante la gestación y la lactancia un alimento balanceado del tipo Premium para cachorros que cubrirá todos los requerimientos nutritivos de la hembra gestante. Sin embargo no son infrecuentes camadas de más de 8 cachorros, y en algunas razas es muy común que requiriera atenciones específicas.

Nosotros en AMIGOS CANINOS CRIADERO DOSSHIR alimentamos a nuestras hembras gestantes y lactantes con NUTRECAN BEBES, es un alimento 100% completo y balanceado que le brinda a la hembra todos los nutrientes necesarios para su estado.

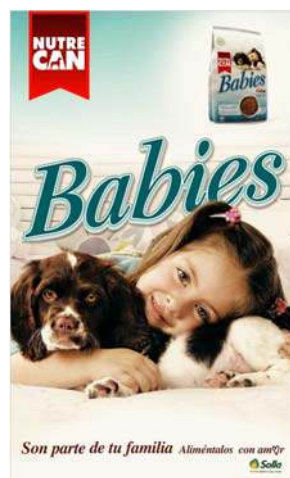

En primer lugar, el tamaño y competitividad de los perritos es muy diferente, observándose uno o dos que eligen los pezones más abundantes y apartan a sus hermanos, relegándoles a otras mamas. Así mismo, encontramos ejemplares más pequeños y débiles que difícilmente acceden a recibir los cuidados más elementales. Las camadas numerosas deben ser tratadas de forma que todos los cachorros puedan mamar los primeros ocho o diez días de vida para recibir los anticuerpos y sustancias que, aportadas por la leche materna, aseguren una inmunización previa contra las enfermedades más frecuentes. Para que todos los pequeños puedan tener las mismas oportunidades, se retirarán por turnos de dos horas los animales excedentes. A partir de la semana de edad, se puede complementar con leche maternizada canina o preparar una leche artificial para cachorros huérfanos.

El período de lactancia dura entre 30 a 45 días, siempre que la hembra pueda soportar los agudos pinchazos de los finísimos dientecitos que sus hijos tienen a medida que van creciendo.

Cuando las circunstancias aconsejen reducir el número de cachorritos se intentará la crianza a biberón. Los perritos se pondrán en un cajón abrigado a una temperatura de 37 °C mediante una lámpara.



ANICHA DOSSHIR Y SUS CACHORROS

Las tomas se repetirán cada dos horas o cuando lloren con leche artificial para cachorros anteriormente descrita.

La limpieza de excrementos y orines se efectúa con un paño suave y húmedo, frotando suavemente la región perianal para estimular la fisiología de sus necesidades. El fondo de la cama se cambia en forma periódica tratando que se mantenga limpio y seco.

Si se deja a la hembra todos los hijos de una gran camada, es más probable la muerte lenta de los más pequeños o peor dotados, que podrá evitarse con las recomendaciones anteriormente nombradas.

No es conveniente que el padre permanezca junto a los cachorros durante las primeras etapas de su vida, aunque suele ser solícito, podría hacerles daño.

Habitualmente hacia las tres primeras semanas de edad debe iniciarse el destete de las crías, a los 25 días suele aparecer la dentición de leche, es entonces cuando se debe empezar a dar una papilla, 10 o 15 días después puede iniciarse una alimentación más consistente.



CACHORROS PUG DE ANICHA DOSSHIR

PARTE 5

SALUD

CUIDADOS Y SALUD.

Los perros dependen de sus dueños para su bienestar físico y emocional, el amo deberá realizar controles rutinarios para asegurarse de que el animal se encuentra sano y en perfecto estado de salud.

VACUNACION.

Proteger a tu perro de posibles enfermedades es un paso importante y de los primeros que hay que dar para mantener en estado óptimo su salud. Actualmente, existe una gama suficientemente amplia de vacunas para proteger a tu mascota contra ciertas afecciones temibles, que incluso pueden llegar a ser mortales. Los perros, al igual que los seres humanos, se pueden proteger mediante un calendario de vacunación contra muchas enfermedades potencialmente fatales causadas por las bacterias y los virus.

Se suelen emplear preparados múltiples que tienen una eficacia demostrada y evitan incomodidades al can y a su dueño. Actualmente, la proliferación y los avances en las vacunas, los nuevos conocimientos sobre la inmunidad y los recientes estudios de los agentes causales, virus y bacterias, ofrecen nuevas perspectivas sobre este campo de investigación.

Muchos son los posibles planes de vacunación para nuestra mascota, los laboratorios proponen su plan, los criadores proponen el suyo, pero el único realmente capacitado para proponer y realizar la correcta inmunización es su veterinario pues el conoce la incidencia de cada enfermedad en su zona pudiendo, de esta manera, coordinar un perfecto plan de vacunas.

Lo primero que hay que tener en cuenta es que, para realizar la vacunación, es imprescindible un buen examen clínico. No se debe vacunar a animales que están enfermos.

También es importante que el perro esté desparasitado antes de comenzar el programa, ya que los cachorros nacen con parásitos adquiridos a través de la placenta, por eso es muy importante eliminarlos antes de su primera vacuna.



Igualmente, con cada vacunación se vuelve a desparasitar porque, además de eliminar los parásitos, el antiparasitario estimula las defensas y ayuda a que la vacuna produzca un mejor efecto inmunizante. Al finalizar el plan de vacunación se desparasita de forma periódica cada tres a seis y con cada revacunación.

Hay una serie de enfermedades de las que es casi imprescindible la prevención, como el moquillo, la parvovirus, la hepatitis canina, la leptospirosis y la rabia. Excepto para esta última, la primera vacunación es recomendable realizarla a las seis semanas de edad. Para conseguir una buena inmunidad hay que realizar una segunda, e incluso en algunas razas, una tercera aplicación en las primeras 15 semanas de edad. Además, hay que realizar una revacunación al cabo de un año.



AKELA

www.amigoscaninos.com

El cachorro joven está protegido por los anticuerpos contenidos en el calostro de la madre, transmitidos principalmente durante las primeras 24 horas de vida al mamar. Las crías no deberán ser vacunadas ni demasiado pronto, ni tampoco demasiado tarde. Por lo general, la primera vacuna es contra la parvovirus, que puede administrarse a partir de la sexta semana.

Si se trata de razas como Rottweiler, Doberman o Golden Retriever o tienen algo de estas razas dentro de su herencia genética, es posible colocar la primera dosis antes de los 45 días, e incluso antes, puesto que la de bajo pasaje viene para administrar a partir los 30 días, debido a que estas razas son muy susceptibles a esta enfermedad. Las demás vacunas se efectúan entre la séptima y la novena. Éstas se dirigen a evitar la enfermedad de Carré, también llamado moquillo o distemper, hepatitis, la parvovirus y la leptospirosis, además de la llamada tos de las perreras, son un síndrome respiratorio infeccioso y contagioso.

A las nueve semanas de edad se dará la segunda vacuna que protegerá a tu perro contra el moquillo, el adenovirus tipo 2, la hepatitis infecciosa C y la leptospirosis. También se le administra al mismo tiempo una segunda dosis del parvovirus y, opcionalmente, el coronavirus. A las 12 semanas, se repite una dosis de la vacuna anterior y la tercera dosis del parvovirus. La vacuna contra la rabia se pone a partir de los cuatro meses de edad.

Anualmente, habrá que repetir la vacuna quíntuple (parvovirus, moquillo, hepatitis, parainfluenza y leptospirosis) y la rabia.

Con el objetivo de proporcionar una protección inmunitaria máxima a nuestra mascota, se considera indispensable efectuar una vacunación para todas las valencias a lo largo del primer año. Por consiguiente, el veterinario vacunará contra la enfermedad de Carré, la hepatitis de Rubarth, la parvovirus, la leptospirosis y la rabia, todo en una sola inyección.

El calendario de vacunación del perro adulto también dependerá del entorno en que vive el animal. En un medio no infectado, se procederá con recordatorios cada año. En todo caso, y dependiendo de los factores ambientales, el veterinario puede considerar conveniente aconsejar seguimientos más frecuentes, como es el caso de epidemia de parvovirus y en las zonas en las que exista el moquillo.

Los descuidos en la vacunación pueden costarles la vida a los animales más maduros. No habrá servido de nada vacunarlos durante su juventud, si se descuida y no se aprovecha el hecho de haberlo realizado, una vez que el animal llega a la vejez.

La enfermedad de Carré o distemper es la que más incidencia tiene entre los perros más adultos, por lo que hay que procurar vacunarlos de esta enfermedad en la etapa senior. Al ser mucho más vulnerables, suelen ser las primeras víctimas del virus.

DESPARACITACION.

La desparasitación consiste en evitar el contacto con los parásitos o eliminarlos una vez se ha tenido ese contacto. Lo ideal es prevenir frente a ellos para que no lleguen a invadir el organismo, evitando así los problemas a los que pueden dar lugar.

Los parásitos son organismos que necesitan de otro para poder subsistir, por lo que su modo de perpetuarse es mediante el contagio de unos animales a otros. En el caso de los perros, hay distintos parásitos que pueden “aprovecharse” de ellos para realizar su ciclo de vida, produciendo diversos problemas tales como gastroenteritis, dermatitis, afecciones pulmonares y cardíacas o enfermedades que afecten a todo el organismo. Algunas de estas enfermedades pueden transmitirse al ser humano.

Por ello, para evitarle y evitarnos problemas, debemos desparasitar de modo adecuado frente a cada uno de los parásitos que pueden afectar a nuestro perro.



Básicamente, podemos dividir a los parásitos en dos grupos:

- **Parásitos internos:** En el perro producen principalmente síntomas gastrointestinales como vómitos, diarreas a veces hemorrágicas, adelgazamiento e incluso obstrucciones intestinales cuando están en cantidad elevada. Fundamentalmente son:
 - **Lombrices redondas o Nematodos**
 - **Lombrices planas, Cestodos o Tenias:** Entre ellas se encuentra la responsable de la transmisión del quiste hidatídico a las personas (*Echinococcus granulosus*), que puede ser muy grave.
 - **Protozoos parásitos (por ejemplo, Coccidios y Giardias)**
- **Parásitos externos:** Aparte de producir molestias y problemas cutáneos debidos a su picadura, algunos producen enfermedades muy serias, que pueden ser mortales y pueden transmitirse a las personas a través de parásitos infectados al picar a un perro enfermo. Los principales son:
 - **Pulgas**
 - **Garrapatas**
 - **Mosquitos**
 - **Ácaros y piojos**

DESPARACITACION DE LOS CACHORROS:

Han de ser desparasitados frente a lombrices intestinales y, en algunos casos, frente a parásitos protozoos (que afectan más a cachorros que a adultos debido a la inmadurez de su sistema inmune) antes de comenzar la vacunación se harán desparasitaciones sucesivas durante las primeras vacunaciones. Una vez finalizadas éstas, se seguirá la misma pauta que la recomendada para adultos.

Frente a parásitos externos habrá que asegurarse de que se ponen productos no tóxicos para ellos.

ADULTOS

La desparasitación frente a lombrices intestinales se realizará de manera periódica durante toda su vida, al menos cada 3 meses. En zonas rurales, perros de caza o con convivencia muy estrecha con el ser humano, es conveniente desparasitar al menos cada 45 días con productos frente a la tenia productora del quiste hídrico.

Frente a pulgas hay que prevenir durante todo el año, mientras que frente a garrapatas y mosquitos es suficiente con hacerlo cada tres meses según la zona en la que vivamos

ENFERMEDADES MÁS COMUNES.

Del aparato respiratorio:

- **Tos de las perreras.**

Es la tos seca que puede darle a tu perro cuando esté junto con otros en un área sucia e infectada, dentro de jaulas y compartiendo utensilios con los demás. Es común que la contraigan los perros en las pensiones o las tiendas mal aseadas. Este mal se transmite por fomites – moco, saliva, estornudo, comederos, jaulas, etc. Si no la atiendes a tiempo con la terapia correcta, tu perro puede caer en cuadro de neumonía.

Signos clínicos:

Tos, moco seroso –transparente y sin olor, moco purulento –de color y maloliente, depresión, postración, inapetencia, fiebre –que apreciarás en el abdomen, los cojinetes plantares calientes y reseca, la nariz reseca, conjuntivitis.

Tratamiento:

Limpia y desinfecta con cloro, hipoclorito de sodio o clorhexidina el área donde vive tu perro, sobre todo si se aloja con otras mascotas para evitar una reinfección.

Aísala a los animales enfermos.

En caso de tener sólo un perro, desinfecta las áreas donde se encuentre y llévalo al veterinario.

Ya que el sistema respiratorio es muy delicado, no le administres ningún medicamento como aspirinas, jarabes, etc., Consulta al veterinario apenas presente alguno o varios de los signos mencionados, para que recomiende la terapia apropiada y la apliques a la brevedad.

- **Moquillo canino.**

Es una enfermedad viral común en los animales jóvenes y viejos no vacunados. Los animales infectados eliminan el virus en todas las secreciones del cuerpo, así como la orina y las heces. Las principales fuentes de infección son las tiendas de mascotas, cuando están sucios e infectados.

Signos clínicos:

Son muy variables, pero lo más común es que presenten:

Falta de apetito, depresión, fiebre, rinitis y conjuntivitis con secreciones anormales –moco de color verde, con pus, neumonía, bronconeumonía, vómito, diarrea, signos nerviosos en la fase terminal.

Prevención. Es posible aminorar o erradicar la incidencia de la enfermedad por medio de la vacunación. Si tuviste perros enfermos antes de que llegara el nuevo cachorro, desinfecta a conciencia con agua, detergente y cloro todas las áreas que aquel perro acostumbraba visitar por unos cuatro días consecutivos y enjuágala perfectamente con agua, para que no irrite las partes sensibles del nuevo cachorro.

No se recomienda tratamiento alguno.

Del aparato Gastrointestinal:

Parvovirus, rotavirus y coronavirus.

Existen enfermedades intestinales de origen viral, poco frecuentes en la actualidad gracias a la vacunación. Suele creerse que si el perro o cachorro está vacunado, será inmune.

Sin embargo, si tu perro presenta alguna otra enfermedad o inmunosupresión, es susceptible a adquirir alguna de estas enfermedades. Respeta el calendario de vacunación para reforzar la capacidad inmune de tu mascota. Puede darse el caso de que tu perro presente la enfermedad estando vacunado, pero será leve y el médico veterinario podrá actuar inmediatamente, de modo que tu perro o cachorro posiblemente se salvará o sufrirá las menores consecuencias. Estas enfermedades son moquillo, parvovirus, coronavirus, rotavirus, entre otras.

Signos Clínicos:

Vómito, intolerancia al alimento y agua, dolor abdominal, fiebre –abdomen caliente, cojinetes plantares calientes y reseca, nariz reseca, inapetencia, postración, estreñimiento, excremento con sangre y maloliente, diarrea, diarrea con sangre completa, diarrea con sangre digerida –sangre morada o negra.

El tratamiento paliativo será limitado, desgraciadamente, porque las causas pueden ser muy variadas: intoxicación por plantas, plomo, insecticidas, desinfectantes, venenos, detergentes, úlceras gástricas, etc.

Consulta al veterinario lo más pronto posible. Es la única opción para su diagnóstico y tratamiento.

De la boca;

Las enfermedades de la boca son muy variadas y principalmente se desencadenan por la falta de aseo. Las enfermedades más comunes son gingivitis, acumulación de sarro y pérdida o fractura de dientes.

Signos clínicos:

Salivación excesiva, laceraciones, dientes fracturados, presencia de abscesos, inflamación de las encías, sangrado, mal aliento –halitosis.

Consulta al veterinario para que confirme si es una pieza fracturada, o si el problema ha sido causado por caries o simplemente por exceso de sarro. Deberás dar seguramente una limpieza regular a los dientes de tu perro con productos dentales especiales.

Del oído:

Otitis. Es la inflamación del conducto auditivo o cartílago auricular, ocasionada por diversas causas. Ésta puede ser interna, media o externa.

Signos clínicos:

Sacude demasiado la cabeza, inclina la cabeza hacia un lado, oreja u orejas caída, inflamación del oído y de la oreja afectada, tu perro se rascará mucho la oreja, pudiera haber sangrado, exceso de humedad en el conducto auditivo, acumulación de pelo y cerumen, predisposición de raza, esto quiere decir que las raza que tienen las orejas muy grandes y pendulosas, sufren más este padecimiento. Por ejemplo, los basset hound o los cocker ingleses, dolor, mal olor, cambios de conducta, pérdida de la capacidad auditiva, descamación, falta de pelo en las orejas.

Tratamiento:

Revisa antes que nada los oídos, para verificar que no tienen adentro algún objeto extraño.

Si no hay objetos extraños en los oídos, lávalos con agua oxigenada rebajada con agua o con vinagre rebajado en agua, 2 veces al día por 3 días.

Seca perfectamente el área y consulta al veterinario.

De los ojos:

Conjuntivitis. Es la inflamación de la conjuntiva causada por diversos factores, por lo que algunos de los signos presentados varían un poco en los animales.

Signos clínicos:

Opacidad del ojo, resequedad del ojo, ojos enrojecidos, pérdida de la vista total o parcial, ojos cerrados, párpados inflamados, lagrimeo excesivo, inflamación del tercer párpado –bolita roja junto al lagrimal - , comezón en el área afectada, dolor a la palpación, presencia de lagañas con o sin pus.

Tratamiento:

Lava los ojos de 3 a 5 veces al día, por 3 días, con agua de manzanilla del día y tibia, sin tallar enérgicamente.

Aplica fomentos de agua de manzanilla del día tibia por 5 minutos, con algodón, además de los lavados.

Si después de 10 días persisten las molestias, consulta al veterinario para que aplique la terapia correctiva.

De la piel:

La piel es un órgano expuesto a sufrir enfermedades constantemente. Las causas de sus problemas son muy variadas: cambios hormonales, alimentos, medicamentos, etc. A continuación se mencionarán las enfermedades más comunes en la piel.

- **Alergia al piquete de pulga:** Es una reacción de hipersensibilidad a uno o más componentes de la saliva de la pulga, se adquiere principalmente en el verano. Es un problema muy frecuente y desesperante para ti y, sobre todo, para tu perro.

Signos clínicos:

Zonas sin pelo en la grupa y en la base de la cola, tu perro se rascará y se lamerá desesperadamente hasta lesionarse de gravedad por sí mismo, zonas enrojecidas, sangrantes o con costras.

Tratamiento:

Baña al animal con jabones antipulgas y/o apoya el tratamiento con productos orales, tópicos o inyectables, recetados por el veterinario.

- **Fungosis –problemas de hongos:** Es una infección de la piel ocasionada por hongos que invaden y viven dentro del pelo, uñas o piel. La humedad causada por baños continuos, o el tener a tu perro alojado en un lugar húmedo y falto de ventilación, le ocasionaría una invasión fungal.

Signos clínicos:

Zonas muy características, sin pelo, redondas; depende del tipo de hongo que está afectando a tu perro.

- **Laceraciones y heridas accidentales:** Al estar jugando, tu perro puede sufrir raspones o cortadas que lastimarán su piel. Por fortuna, algunas pueden ser atendidas sin la ayuda del veterinario.

Signos clínicos:

Zonas enrojecidas con o sin pelo, puede o no haber presencia de sangre, tu perro se rascará y se lamerá continuamente, la zona afectada puede estar inflamada, tu perro puede sentir dolor si tocas el área afectada por el hongo.

Tratamiento:

Verifica la zona afectada, corta el pelo del rededor, lava con agua y jabón neutro la zona; luego enjuágala perfectamente y sin tallar enérgicamente, seca la zona muy bien, esponjeando –sin tallar, aplica desinfectantes no agresivos con poder secante, como violeta de genciana, en caso de que persista el problema o haya complicación bacteriana o fungal, consulta al veterinario.

- **Sarnas.** Es la falta de pelo en diversas zonas causada por parásitos. Es un mal muy desagradable a la vista, así que evita que tu perro la contraiga. Hay tres tipos de sarna: una de ellas es la sarna demodésica, que no es contagiosa y solamente se presenta en cachorros al abatirse la respuesta inmunológica, ya que este parásito forma parte de la microflora normal de la piel. Las sarnas sarcóptica y soróptica, en cambio, son altamente contagiosas, por lo que es necesario que lo llesves al veterinario para que dé el diagnóstico a través de un frotis de la piel.

Signos clínicos:

Comezón, falta de pelo en zona localizada, inflamación, en la sarna demodésica las lesiones se localizan sólo en la cabeza y las extremidades, en las sarcóptica y soróptica la comezón y las lesiones son más intensas y, a veces, sangrantes, y se localizan en el vientre, la cara, las extremidades, el tórax y las orejas.

- **Pioderma:** Es una infección bacteriana ocasionada por el exceso de humedad, inmunosupresión, automutilación, etc.

Signos clínicos:

Zonas sin pelo inflamado y enrojecido, presencia de secreciones malolientes con o sin sangre, dolor, presencia de escamas.

CUIDADOS DEL PELO.

Tipos de pelaje

Las diversas razas caninas e incluso las variedades de una misma raza presentan pelajes diferentes. En el perro, en cuanto a longitud, existen varias modalidades de capa: pelo corto, medio y largo. Según la textura, podemos distinguir tres tipos característicos: liso, ondulado y duro.

Además de las distintas clases de pelo, muchas razas presentan un subpelo denso, apretado y protector contra el frío, el agua, el hielo y las inclemencias del tiempo en general.



Cepillado:

Práctica fundamental para todas las razas caninas, sin distinción del tipo de pelo que sólo influirá en la clase de útiles a emplear, así como en la frecuencia e intensidad de la operación.

Los perros suelen tener dos épocas fundamentales de muda y regeneración del pelo a lo largo del año, que coinciden generalmente con las estaciones de primavera y otoño. Sin embargo, a lo largo de todo el año se produce caída y regeneración de la capa, de forma más o menos aguda. En los ejemplares de pelo corto y liso, el cepillado diario con un guante de crin o cepillo blando asegura la retirada del pelo muerto, la oxigenación y la activación subepidérmica que favorece una piel sana y exenta de parásitos indeseables.

El cepillado se iniciará suavemente en la garganta, continuando con el pecho y las patas, para terminar con la parte superior del cuello, el lomo y la grupa. Siempre debe frotarse en la dirección del pelo, pasando dos o tres veces por cada parte sin apretar para no irritar la piel o producir heridas. Tras esta operación conviene humedecer una manopla de felpa en una loción bactericida específica que completa el aseo diario de nuestro perro.

Los animales de pelo largo deben ser cepillados en dirección a favor del pelo con peines de púas más largas, pero de puntas romas, pasando al menos dos veces por toda la superficie corporal antes indicada.

Los perros de pelo duro o pelo largo ondulado deben ser cardados suavemente con una herramienta especial que asegure la limpieza del pelo muerto y permita la aireación de la capa.

Lociones insecticidas y bactericidas son auxiliares preciosos para el cuidado del manto del perro, debiendo aplicarse diariamente o al menos uno de cada dos días.

Trimming y Stripping

Muchos perros de pelo largo o duro requieren un recorte complejo del pelo por exigencias puramente estéticas que se llama trimming. El stripping es en realidad un cardado terapéutico, acompañado o no de recorte, necesario para muchos animalitos de pelo duro, que asegura la eliminación del pelo desprendido y de las eventuales partículas externas que pudieran haber quedado enredadas en el manto. Estas operaciones suelen ser realizadas en establecimientos especiales, peluquerías de perros, bajo control veterinario, aunque con un poco de práctica y el utillaje adecuado podemos realizarlas nosotros mismos sin salir de casa.

Cepillado e higiene de cabeza y cola

La cabeza en los perros de pelo liso bastará con ser frotada suavemente con un paño de felpa sin rozar los ojos ni la trufa. En casos de pelo largo será conveniente utilizar un peine de púas largas antes del masaje con el guante o paño mencionado. Los ejemplares de pelo largo y duro serán peinados previamente muy dulcemente, pero con cierta energía y posteriormente con los dedos de nuestra mano aplicaremos la loción con masaje firme, pero no violento, cuidando de no tocar las mucosas nasales ni oculares. La cola en razas que no exigen su amputación será cepillada o peinada a contrapelo por su parte inferior para terminar con un masaje o cepillado a favor que asegure la completa higiene de este apéndice.

PRIMEROS AUXILIOS CANINOS.

Accidentes en la calle:

Bien sea porque usted haya presenciado el accidente o porque su perro llegue a casa herido, asegúrese de retirarlo del área donde pueda ser lesionado nuevamente, como por ejemplo, la calle. Manténgalo tan tranquilo, quieto y cómodo como pueda. De ser necesario, restrínjale el movimiento para evitarle otras lesiones. Utilice vendas o telas limpias para hacer presión en las partes donde exista sangrado visible. Llame a su veterinario, tan pronto sea posible, para que le diga qué medidas debe tomar.

Cortaduras en las patas:

El sangrado repentino debido a la cortadura por un vidrio o algún otro objeto afilado, regularmente ocurre en las playas y durante las caminatas. Si el sangrado es abundante, envuelva la pata con una gasa, o con una tela limpia, y asegúrelo firmemente con adhesivo. Lleve al perro a su veterinario para que reciba el tratamiento apropiado. Nunca utilice bandas elásticas u otra forma de torniquete alrededor de la pata, especialmente por períodos prolongándose (más de 15 minutos).

Ojos lastimados:

Revise que el ojo no tenga algún tipo de suciedad, como por ejemplo, grama. Los objetos punzantes, que pueden ocasionar perforaciones, deben ser removidos muy cuidadosamente por el veterinario, bajo anestesia general, ya que fácilmente se pueden introducir más aún en el ojo al tratar de removerlos. Esta extracción puede ser hecha enjuagando el ojo con agua tibia y limpia. Evite que el perro se frote el ojo afectado con las patas, o contra los muebles, y llévelo al veterinario para que lo examine y lo trate. Si el ojo se encuentra severamente lesionado, cúbralo con una gasa húmeda y lleve inmediatamente al perro al veterinario.

Vómitos:

No debe que inquietarse mucho si su perro vomita ocasionalmente. Sin embargo, usted sí debe preocuparse si esto ocurre varias veces seguidas durante un período de tiempo corto, o cuando el animal tiene una mala apariencia en general. Si su perro vomita persistentemente, preste atención a cómo vomita y a qué vomita, para que pueda describírselo a su veterinario, y recoja una muestra de vómito en un recipiente para que el médico lo pueda examinar. No le dé comida a su perro y llame a su veterinario para que le aconseje qué hacer.

Diarrea aguda:

Esta está definida como una defecación muy blanda, la cual puede contener sangre y/o moco. Algunas veces, está acompañada por vómitos. Suprime la alimentación de su perro, manténgalo abrigado y ofrézcale pequeñas cantidades de agua, algo de glucosa, o un poco de caldo muy ligero. Si el perro está débil, letárgico o deprimido, llévelo al veterinario inmediatamente, pero si se encuentra alerta, haga una cita con el veterinario para que lo revise en lo que sea posible. Llame a su veterinario primero y preste mucha atención a las recomendaciones que le haga.

Picaduras de abejas y serpientes:

Estas usualmente se identifican por producir un dolor repentino y agudo, muchas veces seguido de una inflamación y algunas veces por una decoloración de la piel. Si un perro ha sido picado en el cuello, su respiración se puede tornar difícil. Mantenga a su perro fresco y evite cualquier tipo de ejercicio. Si la inflamación persiste por más de una hora, o si la picadura se encuentra alrededor de la cara o el cuello, lleve a su perro al veterinario.

Mantenga la lengua de su perro hacia adelante y sus vías de aire despejadas. Si ha sufrido una mordedura de culebra en una pata, debe aplicar un vendaje presionado firmemente alrededor de la misma. De ser posible, identifique el tipo de culebra y lleve a su perro al veterinario inmediatamente.

Espasmos o convulsiones:

Si su perro se encuentra sufriendo movimientos espasmódicos repentinos, usualmente con rechinamiento de los dientes, acompañados por salivación, micción y defecación, entonces está sufriendo un espasmo o convulsión. También puede caerse hacia un lado. Manténgase alerta a los violentos movimientos retorcidos de los músculos debajo de la piel de la cabeza, cuello y extremidades.

Lo primero que debe hacer es remover el collar de su perro y asegurarse de que se encuentre fuera de alguna área de peligro como pueden ser las escaleras, las chimeneas y las mesas inestables. Asegúrese de que puede respirar, para esto, tome su cabeza y trate de mantener su cuello lo más extendido posible. No coloque sus dedos dentro de la boca del perro. Mantenga el ambiente oscuro y tranquilo y evite ruidos repentinos como los timbres y las puertas que se cierran con violencia. La mayoría de las convulsiones pasan rápidamente, ¡aunque parezcan interminables!

Tome nota de los síntomas exactos antes, durante y después de la convulsión, y llame a su veterinario lo más pronto posible.

Dolores repentinos en los oídos:

En estos casos, su perro puede rascarse la oreja y llevar la cabeza de medio lado. Puede que restriegue la oreja contra el piso, sacuda la cabeza, emita gemidos y se rehúse a que le toquen la oreja. Si esto ocurre repentinamente, puede que exista alguna semilla, o algún objeto externo, dentro del oído. No aplique absolutamente nada al oído y llame a su veterinario. Los problemas del oído deben ser atendidos temprano, antes que ocurran cambios secundarios que hagan que la situación se torne más difícil de tratar.

Envenenamiento por sustancias conocidas:

Si usted, o alguien en su familia, ve a su perro tragando algún tipo de veneno, llame a su veterinario inmediatamente, pídale su consejo rápidamente y lleve el resto del veneno, en caso de que haya quedado algún sobrante, al veterinario.

Asfixia:

Su perro puede estar ahogado o tirando frenéticamente de su hocico con las patas. Trate de abrir su boca y remover el objeto causante de la obstrucción. Tenga en cuenta que usted puede salir lastimado al hacer esto. Revise el cielo de la boca (paladar) del perro, ya que muchas veces los palos y los huesos se quedan atascados a través de este espacio.

En algunos casos es necesario utilizar algo de anestesia para remover con seguridad el objeto del área de la boca. Es una buena idea que usted lleve a su perro al veterinario para que lo revise, incluso después de haber removido el objeto.

Apareamiento no planificado ("Bodorrio"):

El que su hembra quede embarazada accidentalmente, no es necesariamente una emergencia, pero, muchas veces, los embarazos pueden ser prevenidos. Su veterinario puede aplicarle una inyección a su perra justo después del apareamiento, con lo cual se evita que tenga cachorros. Es vital contactar a su veterinario en 24 horas para que pueda coordinar el mejor momento para aplicar la inyección.

Colapso:

Si su perro colapsa, obtenga consejo veterinario inmediatamente. Ponga a su perro sobre una sábana y mantenga sus vías respiratorias libres extendiendo su cuello y manteniendo su lengua fuera para ayudar a la circulación de aire.

Inflamación:

Si el abdomen de su perro se encuentra distendido y lleno de gases, llame a su veterinario inmediatamente y pida una cita para ese mismo momento.

Transportando a su perro al veterinario:

Usualmente, es preferible llevar a su perro a la consulta de su veterinario, a que su veterinario vaya a su casa. Esto se debe a que, en la consulta, el veterinario tiene equipos especializados y personal entrenado para esta práctica. No le dé a su perro nada de beber o comer, en caso de que se requiera administrarle anestesia general. Coloque a su perro gentilmente sobre una sábana o un abrigo viejo, poniendo la parte del cuerpo primero.

Dos personas pueden asir las puntas de la sábana para formar una camilla blanda en la cual transferir al perro al asiento trasero del automóvil. La persona que vaya caminando de espaldas debe entrar en el carro primero para que el perro pueda ser colocado gentilmente sobre el asiento trasero. Alguien debe quedarse en la parte trasera del automóvil con el animal durante el camino a la clínica. Si el perro trata de morder, se puede colocar un vendaje o bozal sobre su hocico, temporalmente, pero no lo deje colocado por un período de tiempo largo ya que éste puede comprometer su respiración. En caso de que el perro esté jadeando, no cierre su hocico.

Finalmente, notifique al consultorio de su veterinario que usted va en camino para que se puedan preparar para recibirlo.

PARTE 6

ETOLOGIA

Fundadores.

Konrad Lorenz es el fundador de la Etología moderna, una ciencia joven cuyos fundamentos estableció en sus investigaciones desarrolladas entre 1935 y 1950, y a la que han contribuido de modo importante científicos como el holandés Nikolas Tinbergen y el suizo Karl von Frisch.

La concesión en 1973 del Premio Nóbel de Medicina y Fisiología a estas tres personalidades, supuso el reconocimiento internacional a una labor pionera en el campo de la ciencia que ha abierto nuevas vías de comprensión acerca de los fenómenos del comportamiento animal y humano.

El término etología fue creado en el siglo XIX por el naturalista francés Etienne Geoffroy Saint-Hilaire, para designar de forma genérica el estudio de las costumbres - ethos- de los animales y sus condiciones de vida en relación con su medio ambiente. Abarcaba en su origen una parcela de estudio perteneciente a la moderna Ecología, y que el naturalista alemán Ernst Haeckel se apresuró a deslindar.

Como un estudio comparativo de la conducta animal, la Etología tiene sus raíces en algunos trabajos de Darwin, como los que efectuó acerca de los movimientos de expresión en los hombres y en otros animales.



En las dos primeras décadas del siglo XX comenzó a desarrollarse como ciencia específica gracias a las investigaciones de W. Craig, J.V. Vexküll y, de modo especial, de Ch. O. Whitman y O. Heinroth, quienes en sus estudios sobre palomas y ánades respectivamente, notaron la existencia de conductas innatas en los animales.

Pero es a partir de los trabajos que Lorenz desarrolló en la década de los años treinta en Viena, que la Etología logró su fundamentación como ciencia que trata el comportamiento, innato o adquirido, desarrollado por un animal en su medio ambiente.

Ciencia nacida de la Zoología, la Etología está emparentada con las disciplinas biológicas desde el punto de vista metodológico - nos permiten utilizar los procedimientos de la morfología y la fisiología para evaluar los comportamientos- , y por tener en común el mismo fin: conocer, como dijo Lorenz, al ser vivo sin excepción.

A Lorenz debemos haber dado cumplida prueba científica de la diferenciación entre comportamiento innato y comportamiento adquirido. Antes de los trabajos de Lorenz, la psicología de tendencia vitalista no había logrado elaborar una teoría concluyente sobre la causalidad instintiva que era tenida como irrelevante por las escuelas de Pavlov y de Watson, quienes valoraban de la conducta sobre todo lo adquirido; es decir, que el comportamiento podía ser explicado únicamente a través de los procesos de aprendizaje.

Lorenz, por el contrario, demostró que la adaptabilidad del animal a su medio ambiente se realiza por una doble vía: a través del instinto y del aprendizaje. Mientras que el aprendizaje, sujeto a la experiencia individual, no es hereditario, los comportamientos que resultan del instinto se transmiten de generación en generación. Esto sucede, demostró Lorenz, porque a lo largo de su historia evolutiva una especie ha ido almacenando información merced a los mecanismos de mutación, selección e intercambio genético. En consecuencia, un comportamiento innato no es algo que esté dado de manera inmutable.

Lorenz, a lo largo de su intensa carrera científica, siempre ha sostenido que es posible distinguir en un comportamiento lo que tiene de innato y lo que tiene de aprendido. La precisión obtenida con sus métodos a fin de lograrlo originó el concepto de prägnung vertido al inglés como imprinting y al castellano como impronta.

APRENDIENDO A CONVIVIR:

La impronta no es otra cosa que un proceso especial de aprendizaje, que aparece en el animal desde su peculiar bagaje hereditario. Lorenz lo determinó en los años treinta, con sus observaciones de gansos grises: el animal aprende aquello que ya está programado que debe aprender.

Ya en su madurez Lorenz ha tratado de extender algunas de sus observaciones sobre el comportamiento animal al terreno del comportamiento humano. Fruto de esta labor son los textos Sobre la agresión: el pretendido mal, y el conjunto de ensayos reunidos en Consideraciones sobre las conductas animal y humana.

La posibilidad de establecer las bases innatas de la agresividad, tanto en humanos como en animales e individualmente, abre nuevas formas de comprensión de los fenómenos de la violencia histórica; es decir, de aquella violencia que surge en el entramado de cualquier sociedad, y cuyo enfoque desde el punto de vista del comportamiento innato puede tener formas de prevención si es que fuera programada.

Lorenz, ha insistido suficientemente en su obra respecto al hecho de que no es posible llamarse al engaño por lo que toca a la violencia social. La Etología nunca ha pretendido exculpar las injusticias de la historia, sino arrojar más luz sobre determinadas formas de agresión consustanciales al comportamiento instintivo de los humanos, cuya cultura está hecha, sobre todo, de aprendizaje.



HERENCIA DE LA SABIDURÍA:

Otro aspecto fundamental, derivado de la extensión de las investigaciones etológicas al comportamiento humano, es lo que ahora sabemos acerca del atesoramiento de información que efectúa una especie a lo largo de su evolución.

Desde el apriorismo kantiano al que Lorenz significativamente hace referencia; hasta las modernas teorías lingüísticas de Chomsky, sustentadoras del innatismo en cuanto a que no ha sido posible dar satisfactoria explicación de la fabulosa capacidad de aprendizaje que el niño, por ejemplo, posee con respecto a su lengua materna.

Las tesis que en psicología, fisiología o lingüística han establecido que en el ser humano algo opera como cosa previa a su facultad de conocer, podrían encontrar una base científica a partir de las investigaciones de Lorenz.

Evitar problemas de comportamiento:

Es claro que el estudio del comportamiento de los lobos, como ancestros de nuestros perros, nos permite comprender mejor las necesidades de nuestro mejor amigo como animal social, pero a la hora de buscar la explicación de su comportamiento no deseado, debemos evitar depender solamente de esta teoría.

Todos sabemos que el lobo es un animal social y que necesita de otros animales de su misma especie para su supervivencia. Por esta razón se agrupa en manadas.

En la manada de los lobos encontramos una jerarquía social, en donde el individuo con mayor capacidad para garantizar la subsistencia (supervivencia de la manada), ocupa la cúspide de la pirámide; es el individuo al que conocemos como alfa o líder. El resto de miembros de la manada se distribuyen en la estructura piramidal, en cuya base están los más jóvenes o débiles.

Los lobos permanecen y colaboran en las tareas de la manada, pues les proporciona seguridad, alimentos y compañía, además de la posibilidad de reproducirse (principal objetivo de la existencia, la transmisión de genes para perpetuación de la especie).

En definitiva, la cooperación dentro de la manada garantiza la supervivencia del individuo y de la especie. Al interior de la manada, cada integrante debe cooperar para sobrevivir, y aquel grupo que sea más eficiente en la cooperación, aumentará sus posibilidades de supervivencia y, por tanto, la posibilidad de propagar sus genes, en el proceso de la selección natural.

El establecimiento de la jerarquía da estabilidad al grupo y reduce los enfrentamientos entre sus miembros al establecerse la posición en que ella ocupa cada individuo (cada uno sabe su lugar, lo que evita confusiones). A su vez, la manada es un grupo estable que se mantiene durante casi toda la vida del individuo. No obstante, la posición en la jerarquía no es rígida, o de por vida, sino que en la estructura social es flexible.

En ella, a lo largo de su vida, los individuos van progresando y asumiendo distintas posiciones y responsabilidades. Otros animales que quieran ingresar a la comunidad, no lo tendrán fácil; la aceptación de nuevos miembros pasa por una serie de rituales para establecer la posición en la jerarquía de los recién llegados.

Los lobos, como depredadores, ocupan gran parte de su tiempo en la localización, persecución, captura e ingestión de las presas. Los miembros de la manada establecen estrechos vínculos mediante estas actividades y la convivencia diaria, la defensa del territorio, los juegos, etc. Todas estas son actividades que fortalecen los lazos entre los miembros de la manada y ayudan a mantener el nivel de jerarquía del líder.

En la manada de los lobos, el de mayor edad normalmente es el líder. Un animal equilibrado es capaz de mostrar su superioridad y confianza cuando surgen las disputas en la manada, sin necesidad de utilizar la fuerza.

El líder alcanza su posición gracias a su experiencia y capacidad para resolver los problemas que se le plantean a la manada para su supervivencia. Así mismo, no siempre consigue todo lo que desea, por lo que algunas tareas importantes para la manada deben realizarla otros individuos. La función del líder en libertad, es mantener el grupo unido, dirigirlo durante las expediciones de caza, patrullar el territorio y marcarlo, además de realizar las funciones relacionadas con la paternidad.

El animal más apto, el líder, pasa los genes a futuras generaciones y de este modo se incrementa la posibilidad de supervivencia de la manada y de la especie.

Cuando uno vive solo y los contactos con otros individuos de la misma especie son esporádicos, la necesidad de señales de comunicación es mínima, pero cuanto más desarrollada es la sociedad y cuanto más estrecha es la interacción entre los individuos, como lo es la convivencia en la manada, exige que los animales establezcan unas señales, un código de comunicación claro y legible para todos sus miembros, una comunicación que les permita mantener la cohesión del grupo, evitar conflictos y disputas y abstenerse de gastos inútiles de energía. Surge así todo un ritual de señales auditivas y visuales entre los miembros de la manada, destinadas a evitar enfrentamientos, evitar causar daño a los demás miembros del grupo, algo que iría en detrimento de la supervivencia del grupo y del propio individuo.

De este modo aparecen los rituales de saludo, los de dominancia y sumisión y las señales de calma o apaciguamiento que los animales utilizan para evitar los conflictos; señales visuales y vocales que los humanos no siempre interpretamos correctamente, por lo que desatamos los conflictos y llevamos las situaciones al límite.

Ocasionalmente se producen enfrentamientos entre los miembros de la manada, y cuando estos ocurren, en muy raras ocasiones se busca la muerte del adversario. En la mayoría de los casos se demuestran poses y muestras de fortaleza, acompañadas de un gran volumen de sonido, y si esto no permite persuadir al adversario de la necesidad de retirarse, se aumentara el despliegue de “poderes” antes de llegar al enfrentamiento directo. Matar al rival es algo que supone un gasto excesivo de energía, con considerables riesgos para el propio individuo, y cuyos beneficios son dudosos para la manada, en tanto que se reducen las posibilidades de supervivencia. Se trata de conseguir la sumisión y obediencia del adversario para que acepte el orden jerárquico establecido y colabore en las tareas del grupo, sin causar mayores problemas. Además, así será hasta que se presente una nueva oportunidad, en la que al sentirse con mayor fortaleza y capacidad que su líder, decida retarlo de nuevo.

Llegado el momento en el que el líder tiene que dejar su lugar a otros individuos más fuertes o con mayor capacidad para garantizar la supervivencia de la manada, las luchas ritualizadas, con despliegue de poses y sonidos, alcanzan un mayor tono. Estas disputas tienden a incrementarse en los periodos en que las hembras de la manada entran en celo, ante la presencia de comida o cuando el líder no se muestra capaz de resolver las disputas del grupo.

Dentro de la manada existen individuos dominantes y seguros de si mismos, dispuestos a aceptar cualquier reto; mientras que los otros, más sumisos e inseguros, mostraran su temor ante cualquier sonido o por la presencia de extraños en sus proximidades.

El hombre ha ido seleccionando estas características para desarrollar las distintas razas de perros en función de las demandas de las diversas labores a realizar (caza, pastoreo, protección de ganado, compañía, etc.). Dicha selección ha dado como resultado la gran variedad de razas caninas actuales.

La jerarquía del perro:

El perro, como animal social, necesita de otros para sentirse seguro y relajado (posee un lenguaje y señales para comunicarse); necesita estar integrado, formar parte del grupo. Esta es la razón por la que, desde que es cachorro, debemos desarrollar programas (con juegos) para que aprenda a aceptarnos como miembros de la manada, así como aceptar la posibilidad de quedarse solo como algo agradable.

Una vez más debemos recalcar que el trabajo que realicemos con el durante la etapa de cachorro, nos evitara numerosos problemas de comportamiento en la edad adulta. Además, no podemos esperar que simplemente nuestro liderazgo resuelva todas las situaciones y problemas.

Si el perro no responde cuando le damos la orden de sentarse, no es porque no nos considere su líder, sino más bien por que no esta adiestrado. Los cachorros son verdaderas esponjas que continuamente están investigando su entorno y aprendiendo todo tipo de experiencias, sin consideración de sus consecuencias agradables o desagradables. No debemos olvidar que siempre resulta mucho más fácil enseñar el comportamiento deseado a un cachorro, que modificar un comportamiento establecido en el perro adulto.

Los perros necesitan saber cual es su puesto en la jerarquía, pero esto no tiene que realizarse, como veremos, con la aplicación de correcciones, tirones, empujones o zarandeos (a la antigua usanza), de ese modo solo conseguiremos que el perro nos tema y aumente sus niveles de ansiedad y estrés, con lo que no conseguiremos enseñarle nada ni facilitar su adaptación al grupo. Además las posibilidades de que llegue a mostrarnos agresión se incrementa considerablemente, si llega a sentirse en una situación sin salida, amenazado, cuando se aplica este tipo de técnica.

En su relación con los humanos, el perro es susceptible de aprender lo que de él se espera; es algo que tendremos que enseñarle desde cachorro y reforzar los comportamientos deseados en aquellas ocasiones en las que sea necesario, algo en lo que tendrán que participar todos los miembros de la familia. Las normas deben ser claras para evitar confusiones en el perro; debemos ser sistemáticos, este es el método más seguro de evitar futuros problemas o la necesidad de realizar terapias de modificación de la conducta, que pueden llegar a ser difíciles cuando los comportamientos se encuentran muy arraigados.

En la convivencia con los perros, debemos utilizar todas las oportunidades que encontremos a diario, para enseñarles los comportamientos que son aceptables, sin necesidad de aplicar la fuerza o el castigo. Durante la etapa de cachorro, aprovecharemos sus insaciables deseos de jugar para establecer las reglas de juego y para comenzar la introducción de los ejercicios de obediencia, podemos conseguir algo tan sencillo, como que el perro se siente antes de empezar a jugar, o que reciba la comida, o que haga lo que se le pide para ganarse un premio o comida extra; estas son actividades que nos ayudaran a hacerlo sentir seguro a nuestro lado, y atento a nuestras demandas. Hacer pausa entre los juegos, a nuestra conveniencia, y pedirle que se siente, nos permitirá mantener el control y evitar que el juego se desboque.

La relación con los perros no puede estar basada en el miedo o el temor al amo, pues eso nos conduce a comportamientos anómalos e impredecibles; el animal estará más pendiente de evitar que de aprender. La relación deberá estar basada en el respeto y la admiración. Mediante el juego, el aprendizaje y el establecimiento de un manejo metódico y sistemático, se evita la confusión y no hay lugar a retos. Integrando a la

manada y conociendo cuales son las normas que la rigen, el perro se siente seguro, protegido y es capaz de aprender y desarrollar su máxima potencialidad, lo que implica darlo todo para la supervivencia de la manada. Su motivación parece no tener límites, siempre y cuando sepamos comprender su lenguaje, lo tratemos con respeto y no intentemos imponernos por la fuerza. Este es el primer paso para evitar la aparición de cualquier clase de problema de comportamiento.

Desde pequeño el perro debe entender las reglas de su nueva manada y el rol que ejerce al interior de la misma, porque de lo contrario un ejemplar con tendencia a ser dominante ira estableciéndose en el lugar de líder a partir de pequeñas cosas, a veces tan sutiles, como quien es el dueño del sofá o quien come primero, hasta llegar a ocupar el lugar en la cama marital. Muchas veces cuando el supuesto amo se da cuenta, ya es demasiado tarde y la dinámica de la familia se ha convertido en un problema que afecta en las relaciones no al animal, este vive feliz en su papel de amo absoluto, sino a los miembros humanos.

La realidad muestra como la mayoría de los dueños establece un vínculo estrecho con sus mascotas, en este caso sus perros, de manera tal que terminan tratándolos como a seres humanos.

El liderazgo que el amo ejerza desde el principio permitirá que el cachorro se convierta en adulto educado y obediente, gracias a su equilibrada combinación de cariño y autoridad. Por ello debe siempre comprender que no es el quien manda y que debe obedecer, igual que en una manada donde no es el líder. Las caricias, el contacto con otros perros, las ordenes claras, las normas y la utilización de premios, entre otros, lo ubicaran en su sitio y garantizara la obediencia, equilibrio y cariño.

Para la buena convivencia con un perro es necesario que todo amo tenga siempre presente que donde no hay disciplina, tampoco puede haber cariño, por lo que una buena educación, con límites, restricciones y premios, es necesaria.

APRENDER A COMUNICARSE:

Desde la tercera semana de edad los cachorros comienzan a ensayar sus códigos de comunicación: gruñen, ladran. Se apegan a su madre y se angustian en su ausencia. A partir de esta etapa es importante dejar que tu cachorro conviva con otros perros, de preferencia que tú conozcas y de cuyo buen estado de salud estés lo más seguro posible, para que perfeccione su lenguaje canino; convivir con todo tipo de personas y animales estimulará todos los sentidos de tu cachorro y podrá ir reconociendo el medio en el que crecerá. Los juegos pueden intensificarse.

Si tu casa lo permite, adapta una sala de despertar; esto es, una sala de juego, equipada con juguetes - algunos pueden ser infantiles-, con muchos colores, móviles y objetos ruidosos, entre mayor sea la variedad de sonidos mejor; tapetes de texturas diversas, pelotas, en fin, todo lo que se te ocurra. Este será su gimnasio privado, estará en atención constante y su curiosidad natural lo llevará a sesiones de juego sin fin. Por supuesto que puedes compartir con él algunos de estos juegos, pero también debe tener la oportunidad de recrearse a solas. Al llegar a esta etapa tu cachorro ya debe contar con espacios fijos y propios para dormir, comer y defecar.

Mientras juegas con él y se ejercitan juntos puedes enseñarle a controlar algunos de sus movimientos imponiendo momentos de pausa durante los juegos, prohibiendo los juegos de tracción sobre objetos y tejidos y las mordidas a las personas, por más inofensivas que sean. Así, no sólo estarás creando vínculos afectivos entre ustedes dos sino que le brindarás los parámetros de conducta que lo marcarán para el futuro.



Compórtate como un animal

Antes de sentirte ofendido, debes saber que animales y humanos tenemos básicamente los mismos tipos de comportamiento: el innato y el adquirido. Gracias a la Etología, hoy conocemos mucho acerca del comportamiento animal con aplicaciones en nuestra especie... también animal.

Pero para llegar a ese punto vale la pena conocer la historia humana que hay detrás de cualquier disciplina, la variedad de vidas cruzadas en ese camino convierte a estas historias en bitácoras del alma humana.

Expresión canina:

Hay quienes afirman que las razas caninas cuyo rabo es amputado al nacer, pierden gran parte de su expresión; sin embargo, incluso a través de la cola amputada se pueden intuir emociones concretas como alegría, tristeza, miedo, ansiedad, inseguridad, etc.

Significados:

- Cola alta: nuestro amigo esta muy seguro de si mismo, además se siente muy confiado.
- Cola muy alta. Atención, se trata de una amenaza intensa, ese perro no se encuentra muy seguro de si mismo.
- Cola muy alta y en movimiento: esa mascota esta dudando entre la amenaza y el juego. Seguramente se trata de un cachorro muy seguro de si mismo que quiere jugar con nosotros.
- Cola horizontal inmóvil: Cuidado, llego la hora del combate.
- Cola baja relajada: probablemente no hay emociones.
- Cola baja separada del ano en la parte superior: algo le esta generando ansiedad.
- Cola baja móvil: es muy sumiso.
- Cola baja entre las piernas. Esta aterrado y en estado de absoluta sumisión.



Combinaciones:

- Si un perro extraño se acerca con la cola alta, sin movimiento, con la boca serrada y las orejas hacia delante, sus ojos clavados en nuestra mirada y, probablemente, con un sordo y grave gruñido: cuidado, se trata de un perro dominante que lleva una gran dosis de seguridad (aunque si el rabo esta demasiado inclinado hacia arriba, puede estar inseguro y atacar en cualquier momento). Es una amenaza notoria.



- Un perro extraño se nos acerca con la cola baja y en movimiento, con las orejas para atrás y nos lame. Tranquilo, nos viene a saludar de forma afable y sumisa.
- Un perro extraño viene con la cola entre las piernas y barriendo el suelo: necesita que le brindemos confianza, esperemos de rodillas que venga a nosotros, de lo contrario podrá mordernos a causa del miedo.
- Un perro extraño nos recibe con la cola baja, el pelo erizado, con agresión clara y enseñando mucho sus dientes: este amigo se encuentra realmente lleno de miedo y compensa este temor con agresión. Podemos espantarlo mirándolo a los ojos y con claras amenazas, o ganar su confianza sin mirarlo y esperando a que el se acerque a nosotros.

Hablar con tu perro

A pesar de que los perros son mascotas que rápidamente se integran a la familia, los conflictos surgen a menudo por la simple razón que se trata de una convivencia entre dos especies distintas y cuya interpretación del mundo exterior suele no coincidir.

Un ejemplo muy claro de esto es la llegada a casa del correo. Para ti la visita del cartero puede ser deseada e incluso grata cuando estás por recibir una carta, mientras que para tu perro la presencia del cartero es una intrusión a su territorio. Esto mismo se puede extender a su sillón preferido, él no se lo apropia para darnos un dolor de cabeza o llevarnos la contraria, sus motivos van mucho más allá: lo hace para situarse en un sitio más alto y eso le hace sentir más poderoso.

HABLANDO SE ENTIENDE....

Hablar con los perros no consiste sólo en dar órdenes, es aún más importante entender lo que hacen y porqué lo hacen. Te servirá recordar que el ancestro más antiguo de los perros es el lobo, y que los perros, al igual que los lobos, son animales acostumbrados a organizarse socialmente en manadas. Casi todo lo que tu perro hace, desde revolcarse sobre su lomo, hasta manifestar su descontento cuando le pides que baje del sofá, es resultado de su intento por determinar cuál es su lugar en la manada familiar.

Así, nos topamos con perros líderes o alfa, son sumamente dominantes pues quieren ser ellos quienes guien al dueño, pero esto no es regla, de hecho los perros prefieren que seamos nosotros los que manden.

Los perros necesitan una voz de mando firme, por esto lo importante no es lo que digamos al perro para hacernos entender, sino cómo lo decimos. Si nosotros le pedimos algo al perro, el tono a utilizar deberá ser

autoritario, las peticiones funcionan para las personas, pero no en el lenguaje perruno. Siempre que le des una orden tu tono deberá ser firme y autoritario, así la Mascota sabrá que hablas en serio y, lo más importante, con esto estás reafirmando su posición dentro del núcleo familiar, que obviamente debe ser inferior a la de cualquier miembro de la familia.

¿TIENES ALGO QUE DECIR?

Pero hablar con tu perro requiere entender en cada momento lo que ellos nos quieren expresar por medio de su lenguaje corporal, la expresión de su rostro y su voz. Pues aunque los perros no hablan, sus movimientos y actitud nos proporcionan pistas asombrosas sobre lo que piensan y sienten.

Si nos tomáramos el tiempo de observar a nuestro perro con atención, aprenderíamos a identificar sus sentimientos y emociones más obvias como la tristeza y la felicidad. Lo mismo que cuando están inquietos, aburridos, enfermos o simplemente quieren captar nuestra atención.

Los perros a pesar de no contar con un vocabulario como el nuestro y expresarlo verbalmente, son tan complejos como los humanos y con frecuencia sus señales nos confunden. Esto pasa cuando, por ejemplo, nos acercamos a un can y comienza a mover la cola en señal de saludo, según nosotros lo que podría estar diciendo es ¡vamos a jugar! pero si observamos sus ojos, su mirada podría estar diciéndonos ¡estoy muy tenso! Por eso no podemos generalizar y pensar que las mismas reglas o normas darán resultado para todos los perros. Sin embargo, una vez familiarizados con los hábitos y expresiones de nuestro perro, sabremos qué es exactamente lo que está pasando por esa inquieta cabecita y fortaleceremos los lazos de nuestra amistad.



MANUAL DEL LENGUAJE CORPORAL

Ojos: Cuando un perro hace con nosotros contacto visual directo, significa que se siente fuerte y seguro. El contacto visual casual denota alegría. Una mirada esquiva implica indiferencia. Las pupilas dilatadas expresan miedo.

www.amigoscaninos.com

Orejas: Las orejas gachas indican que el animal está tranquilo. Si están elevadas quiere decir que está en atención y alerta. Las orejas erectas y hacia el frente implican reto o autoridad. Cuando las orejas están hacia atrás es señal de miedo o preocupación.

Movimientos corporales: Tocar con las patas es un gesto apaciguador. Lamer la cara de otro perro es una invitación al juego o bien una señal de respeto o cortesía hacia su congénere. Cuando un perro coloca las patas delanteras extendidas, levanta la grupa o trasero, agitando la cola, es un gesto claramente juguetón que denota alegría. Colocar la cabeza sobre el lomo de otro perro, indica que él se siente más fuerte que su adversario. La inmovilidad denota miedo. Frotar su cuerpo contra otro perro es señal de camaradería.

Boca y belfos —labios—: Los jadeos o resuellos indican que quiere jugar o que está emocionado, aunque esto mismo hacen para eliminar el calor de su cuerpo. La boca y los belfos cerrados son un símbolo de preocupación o conciliación. La boca relajada es signo de que está tranquilo. Los labios hacia atrás son una clara señal de advertencia o desafío.

El pelo del cuello y la grupa: Cuando el pelo de estas dos regiones está erizado significa que el perro está excitado, ya sea porque se siente asustado, o porque está siendo desafiado por un tercero. Cuando el pelo de estas zonas está en su posición normal, significa que el animal está tranquilo.

Cola: La cola relajada es señal de comodidad y tranquilidad. La cola elevada, con un movimiento rítmico y lento, indica que el perro se encuentra en guardia o alerta. Cuando la eleva y mueve rápidamente significa que el animal está excitado. La cola baja o arremetida, indica que el animal está preocupado, temeroso o inseguro. Esto último, sobre todo cuando la observamos entre sus patas. La cola erecta indica estado de alerta.

BESOS, BOSTEZOS, SONRISAS Y LENGÜETAZOS

CON LA NARIZ

Es muy común que los perros, cuando se acercan a saludar, pongan en contacto su nariz con la persona, e incluso los hay que empujan a las personas de esta forma. Normalmente lo que buscan con este comportamiento es pedir afecto, aunque nunca falta el que en realidad al hacer esto, más que afecto está corriéndote de su sillón predilecto.

BUENAS NOCHES

Cuando observamos bostezar a un perro, lo lógico es pensar que lo hacen porque están cansados o aburridos, pero nuevamente estamos malinterpretando o estereotipando una actitud que los animales comparten con el hombre: los perros bostezan para liberar tensión. El bostezo, al reducir la presión sanguínea, interfiere positiva y directamente en la relajación.

A ELLOS SI LES GANA LA RISA

Los perros de razas como el *labrador*, *alaskan malamute* y el *samoyedo*, son conocidos por la mueca que hacen con los belfos, en este tipo de perros es común que el labio superior permanece suspendido o elevado cuando están contentos, esto mismo se observa en los humanos y lo conocemos como sonrisa. No obstante, la mayoría de los canes no sonríen como nosotros, y cuando se sienten amenazados o quieren mostrarse agresivos, levantan el labio superior para mostrar las poderosas armas que tienen por dientes.

CON LA LENGUA DE FUERA

Muchos perros muestran o sacan la lengua repetidas veces como relamiéndose el hocico, esto es un signo indiscutible de inquietud, cuando se enfrentan con una situación o persona nuevas. También se puede observar esto mismo cuando requieren de toda su concentración, por ejemplo cuando están bajo algún tipo de entrenamiento.

DESDE CHIQUITO ME QUEDE

Te parecerá insólito, pero existen perros cuya actuación te sorprendería, y no estoy hablando precisamente de Lassie. Hemos dicho que los perros cuentan con una serie de artilugios para llamar la atención de sus dueños, pues resulta que la “cojera temporal” es uno más, y no por eso menos exitoso de los trucos de que se valen para llamar la atención. Y ¿cómo comprobar si en realidad es una conducta falsa y no un daño real? Pues claro, porque cuando llevamos a nuestro firulais con el médico éste nos lo confirma por medio del examen físico, o bien cuando tu perro, seguro de que no lo ves, sale a corretear a la perra del vecino porque está en celo.

CONCLUSIONES

Los perros y las personas utilizan un lenguaje muy distinto para expresar diferentes mensajes, por lo que es común la mala interpretación de dicha comunicación.

Conocer, en la medida de nuestras posibilidades qué es lo que motiva a nuestro perro para desarrollar un determinado comportamiento puede ser la clave para cambiar una conducta no deseada, un comportamiento agresivo o una actitud destructiva. Del mismo modo podremos reforzar actitudes y alentarlas cuando entendemos el objeto de éstas. ¿A qué me refiero con esto? Si por ejemplo, tu perro comienza de un día para otro a hacer cosas que no solía hacer, como excavar hoyos en tu jardín, probablemente es la manera más sencilla que encontró para comunicarte que necesita salir de la diaria rutina, que necesita mayor actividad, o simplemente, siente que ya no lo quieres igual que antes, pues has dejado de prestarle atención.

A los perros, definitivamente les gusta estar acompañados, así que cuando comienzan a manifestar comportamientos extraños a nuestros ojos, como mordisquear objetos de valor, orinarse en lugares prohibidos, hasta un meneo de cola mal interpretado, son actitudes que no tienen otro objeto que llamar nuestra atención

Todos los perros molestan a sus dueños valiéndose de diferentes recursos, sin que esto necesariamente signifique que el animal se está deschavetando, normalmente detrás de esto hay un mensaje entre líneas muy simple: me siento solo, estoy aburrido, o estoy celoso. Ni siquiera se trata de actos deliberados para comunicar qué les molesta, y mucho menos con el afán de sacarnos el demonio que todos llevamos dentro.

Existen conductas características de algunas razas que debemos considerar y conocer, pues nuestro perro puede hacer cosas que definitivamente nos molestan, como excavar hoyos, y no nos detenemos a pensar que es el instinto que los llama y los lleva a hacerlo, porque son razas que fueron creadas para localizar a sus presas en los lugares más recónditos como las madrigueras, es el caso de los terriers. Aquí el chiste es entenderlo en lugar de reprimirlo, encaminarlo, no se trata de extinguir un instinto natural, sino buscar la manera de que esta conducta u otras, las desarrolle sin afectar nuestros propios intereses.

Por último, si logramos realmente entender lo que nuestro perro necesita, incluso de antemano y sin que él nos lo tenga que pedir, lograremos sacarle el mayor jugo posible a esta valiosa relación que durante siglos el hombre ha buscado y procurado.

Entre perros se entienden

¿ENOJO O SIMPLE JUEGO?

El objetivo del juego en los perros no es simplemente diversión, también supone establecer jerarquías entre ambos actores, permite además a los participantes, sin importar su rango, encontrarse en un territorio neutral para desafiar, aunque sea por un breve instante, a rivales que ni en sueños encontrarían de igual a igual. La actuación, incluye gruñidos,



movimientos ágiles que pretenden tomar por sorpresa al astuto contrincante, pero podemos estar seguros de que por muy reñida que sea la pelea, jamás habrá sangre, al menos si de verdad se trata de peleas juguetonas. Uno de los dos puede incluso someter al otro tomándolo por el cuello o la nuca, pero sin la real intención de lastimarlo. El otro, conciente de su situación de inferioridad, se tumbará boca arriba, la manera más sencilla y clara de decir me rindo.

Mostrar el vientre a un contrincante es una de las tácticas más nobles que tiene un can para indicar sumisión y respeto hacia el rival. Esto lo aprenden desde la infancia, pues confirman que cuando alguno de sus hermanos lograba someterlo, el truco de tirarse panza arriba siempre funcionaba sacándolo de cualquier situación engorrosa por peligrosa que fuera. Es un modo muy sensato de admitir tú ganas, y como se trata de seres de palabra saben que un animal más fuerte jamás lastimará a otro que yace rendido.

Existen algunas razas que se toman más en serio esto de las peleas, y es importante tener conocimiento de esto, pues partiendo de que el juego sirve para establecer quién es más fuerte, se deben tomar las debidas precauciones y evitar que razas más agresivas o dominantes, pongan en riesgo a otras cuya inocencia y casi extinto instinto de agresividad las empuja a caer en situaciones de gravedad. Este es el caso de la raza *labrador*; perros a quienes encanta jugar a pelearse, pero debido a que son sumamente inocentes jamás miden en realidad al rival que enfrentan, si el juego fuera entre ellos y un perro como *alaskan malamute* o *siberian huskie*, el encuentro podría terminar en una franca y cruenta lucha. No pretendo dañar la reputación de ninguna raza, sólo hablo de realidades que ocurren y ante las que debemos estar preparados, por ejemplo, cuando tu perro se topa con un perro de temperamento más fuerte en el parque.

DIME COMO HUELES Y TE DIRE QUIEN ERES

Entre los perros existe todo un mundo de comunicación: el olfato, que escapa a la imaginación de cualquier ser humano. Los perros son capaces de detectar olores que nosotros ni siquiera somos capaces de percibir, esto se debe a una diferenciación anatómica en la cual no ahondaremos, pero si esto aclara un poco tus dudas, te diré que su capacidad olfativa es un millón de veces mayor ante ciertos olores que la nuestra. Muchas veces juzgamos como insano, o falta de pudor, que los perros para conocerse olfateen el ano del de enfrente, pero para ellos es perfectamente lógico porque alrededor del ano se encuentran los sacos o glándulas perianales, cuyas secreciones y composición varían de un animal a otro, más que una huella digital es como si habláramos de una prueba criminológica: un perro con este acto tan simple, conoce del otro edad, sexo, estatus social, estado de salud, e incluso hormonal, si está castrado, en celo... de eso mejor no hablamos.

¡POR AQUI PASO MI AMIGO FIRULAIS!

Una manera de dejar mensajes a todos aquellos que los quieran recibir, son las marcas de orina. El olor de la orina normal es distinto al utilizado para el marcaje territorial. Cuando un perro orina a su paso en determinados lugares, no es porque padezca incontinencia, de ninguna manera, simplemente está avisando a los demás que están entrando a un territorio que ya tiene dueño, y que si deciden hacerlo es bajo su propio riesgo. Y claro, ya dependerá de la necedad o agallas del visitante continuar o dar media vuelta. Esta conducta es mucho más común en los machos.

Sin embargo, la orina no es el único recurso olfativo utilizado por los perros. Sólo trata de evitar que tu perro olfatee el excremento de otro y verás frustrados todos tus intentos. Este encuentro les resulta casi tan agradable como toparse con el dueño de la gracia y el ritual no termina aquí ¿cuántas veces no has observado que cuando tu perro defeca, una vez concluido, escarba o pisotea con las patas traseras su excremento? a veces incluso esparciendo las heces por todo el territorio. Según los expertos en la materia, no me refiero a la materia fecal sino a la psicología perruna, ésta es otra técnica de delimitación territorial porque así extienden su propio olor al máximo posible.

EL PODER DE LA VOZ

Curiosamente, contrario a las creencias de los seres humanos, para los perros el ladrido es mucho menos importante en su argot de comunicación comparado con lo expresivo de su lenguaje corporal o el marcaje territorial.



El perro literalmente habla con sus congéneres mediante este recurso sonoro, tu perro ladra según sean sus intenciones, estado de ánimo y receptor.

Los ladridos, sin ofender al lector, equivalen a la conversación en los humanos. Son un medio infalible para captar la atención tanto de personas, como de otros perros, y por supuesto para sorprender al más cauteloso de los mininos. Su objetivo va desde anunciar la propiedad de un espacio físico, hasta una terapia para aliviar el estrés. Lo que significan los ladridos de tu perro:

Una serie de ladridos agudos sugiere que el animal se siente solo, está preocupado, o simplemente quiere que le pongas más atención; varios ladridos agudos, cortos y repetitivos, pueden ser una invitación al juego, o bien, que tu perro encontró algo que vale la pena perseguir; un único ladrido con el tono usual, implica curiosidad, estado de alerta, o bien el establecimiento de contacto; cuando un perro ladra en un tono bajo, y repetidas veces, indica defensa o protección, como sucede cuando una persona extraña se aproxima.

GRUÑE QUE TE ALCANZO

Los gruñidos siempre son una señal de advertencia, para humanos y otros animales, es una manera de decir mantén tu distancia. No siempre implican reto o amenaza, ya que a menudo denotan temor.

Los grañidos o lloriqueos, es común escucharlos en los cachorros cuando buscan llamar la atención de la madre, o simplemente para indicar a alguno de sus hermanos que se pasó de la raya y que el juego está resultando algo doloroso. Si tu perro está emocionado o, al contrario, se siente desconsolado es posible que escuches este tipo de quejido, pues está buscando ser el centro de nuestra atención.

En ocasiones esto se parece más a un bostezo, que a un lloriqueo en sí. Sin embargo, también en el caso de animales estresados, asustados o con algún motivo de preocupación, los gruñidos son agudos, repetitivos y en ocasiones los intercalan con ladridos estridentes.

Un lenguaje de perros

Si pudiéramos entender el extenso vocabulario que utilizan los perros para comunicarse entre sí, nos sorprenderíamos de la gran variedad de recursos con los que cuentan para hacerse entender, van desde las vocalizaciones, el lenguaje corporal hasta el olfato.

Los perros no pierden tiempo en presentaciones innecesarias. En cuanto se topan con otro perro, en la calle o en el parque, saben el sexo, edad y rango o estatus social del otro. Con base en esta información pueden comenzar a jugar, con el cortejo o simplemente definir quién ocupa la jerarquía más elevada para luego tomar cada cual su rumbo, cuando esto no queda bien definido por tratarse de animales dominantes o del mismo escalafón social, es necesario discutirlo mediante una breve erección del pelo, y uno que otro gruñido que generalmente no trasciende.

¿QUE SE ESTAN DICIENDO?

Dado que los perros son animales acostumbrados a la convivencia en grupo o jauría, gran parte de su tiempo lo dedican a establecer jerarquías dentro de la familia. Dictando la estructura y determinando quién manda y así evitar a larga constantes malos entendidos. Además, parte de esta organización está destinada a la defensa y protección del territorio y demás posesiones como alimento, juguetes e incluso personas.

Los perros experimentan una extensa gama de emociones, incluido el miedo, alegría, inseguridad, estrés, etcétera. Durante sus primeras ocho semanas de vida, los cachorros aprenden las bases de la comunicación, labor a cargo de la madre. Ella, con su ancestral sabiduría, les hace entender cuándo ha llegado el momento de destetarlos, y se muestra incómoda o enfadada cuando se aproximan para intentar ser amamantados, incluso llega a gruñirles si insisten, esto tiene como objetivo hacerles saber que ha llegado el momento de ser independientes. Del mismo modo, la madre les deja ver si una conducta es adecuada.

Así, los cachorros aprenden rápidamente un lenguaje apropiado que les permite comunicarse con sus congéneres y entre ellos mismos se marcan límites, por ejemplo, cuando un mordisco se ha excedido de fuerza o intensidad, mediante un gruñido o quejido en el momento de la agresión.

¿QUE DICEN CON EL CUERPO?

En la vida cotidiana de cualquier canino el lenguaje corporal constituye la manera más importante de comunicación. Utilizando ojos, rabo, orejas y el cuerpo en conjunto, el perro es capaz de dar a entender a un tercero lo que piensa y siente en el momento. Cuando dos perros se topan por vez primera, el perro alza la cabeza, la cola y las orejas como preguntando ¿quién eres? Y diciendo al mismo tiempo no tengo miedo, además eriza el pelo de la nuca y parte del lomo, y sostiene la mirada. Si el otro perro pertenece a un menor rango éste procederá a bajar la cola y las orejas, y quizá adopte una actitud más sumisa agachándose.

Si de jugar se trata, entonces definitivamente no puede haber confusión. Quién no ha visto a un perro feliz, invitando a otro al juego. El perro jadea, mueve la cola con entusiasmo y se agacha sobre sus patas delanteras como diciendo aquí estoy, listo para cuando tú quieras. Después simula correr y se vale de cualquier truco para engatusar al compañero para que finalmente se decida seguirle la corriente. Ahora, que si se trata de un perro más viejo, normalmente después de un rato de retozo, decidirá que ya ha sido suficiente, lo hará saber al otro ignorándolo o, de ser necesario, mediante un gruñido, mostrando ligeramente sus poderosos dientes, si persisten las molestias inclusive puede llegar a morderlo suavemente para indicarle que ya se acabó. Afortunadamente los malentendidos de este tipo duran poco tiempo y no trascienden. Son animales tan nobles que siempre uno de los dos dará el primer paso para limar asperezas y reparar la amistad, normalmente se valen de artimañas que funcionaban cuando eran cachorros, para buscar el cariño o atención de la madre como lamer el hocico de su contrincante, o revolcarse en el suelo para exponer el vientre y con esto decir soy todo tuyo y estoy a tu disposición. Otra táctica conciliadora que jamás falla, es agachar las orejas, pegar el cuerpo al piso, con los ojos entrecerrados; es la manera más efectiva de pedir por favor, no me maltrates.



TAMBIEN ENTRE PERROS HAY DISCRIMINACION RACIAL

Ahondando en la comunicación por medio de la posición de las orejas, de manera involuntaria los perros de ciertas razas en las que el estándar dicta que las orejas deben ser erguidas, pueden parecer desafiantes a otros sin ser su intención. En general las razas de orejas erectas y colas puntiagudas como el *basenji*, el *akita* o el *alaskan malamute*, a menudo son el blanco de los perros dominantes por su apariencia que denota estoy en guardia, aunque esto ni siquiera les cruce por la mente. Este es el mismo caso de los cachorros de orejas recién cortadas, característicos que comparten varias razas como el *doberman*, *bóxer*, *gran danés*, por mencionar algunas, que continuamente comprometen su integridad sin intención alguna, pues resultan amenazadores para otros canes.

Socialización

¿Qué es?

Básicamente, la socialización es el largo proceso de introducir al cachorro a diferentes sonidos, vistas y situaciones para eliminar las reacciones adversas y que el perro aprenda a aceptarlas como ocurrencias normales, comunes y nada amenazadoras.

¿Cual es el propósito?

La meta de la socialización es la de poder llevar al perro a cualquier lado y enfrentarlo virtualmente con cualquier situación y que se mantenga calmado, relajado y con confianza en sí mismo. La sobre -excitación, la ansiedad y la hiperactividad, a veces son síntomas de un perro que no ha sido socializado correctamente. La socialización es un período que nunca termina, ya que siempre hay algo nuevo que aprender. Pero no dejes que eso asuste, a los humanos nos sucede lo mismo. Les daré un ejemplo: para un ciudadano, ver una vaca corriendo en dirección nuestra dispararía automáticamente la necesidad, casi histérica, de salir corriendo en dirección opuesta... y es muy probable que un vaquero se parta de risa al ver nuestra reacción. Esto es exactamente lo que se logra con los perros mediante la socialización, que aprendan a aceptar las diferentes situaciones que puedan presentarse en el mundo de humanos como

cosas normales y así evitar las reacciones sorpresa por parte de nuestros compañeros.

Aunque parezca complicado, realmente no lo es, no consume tanto tiempo como se imaginan, y es una parte esencial de la educación del perro que todo dueño responsable debe de llevar a cabo. Algunas razas necesitan más socialización que otras, y los perros mestizos por alguna razón, son los genios de la adaptabilidad, casi nada parece molestarles.

¿Por qué es tan importante?

Un perro correctamente socializado se puede llevar a cualquier lugar. Un perro que no esté bien socializado puede ser molesto con su excitación en exceso o incluso peligroso, queriendo defender a su amo cuando realmente no es necesario. Sería un perro impredecible que podría lastimar a otras personas o a sí mismo, corriendo asustado ante una situación que lo atemorice y terminar perdido o atropellado.

Un perro pobremente socializado se refleja en los dueños de perros en todas partes, dan muy mala imagen, y por uno terminamos pagando todos, con leyes y prohibiciones.

¿Cómo socializarlo?

El primer paso, sin importar si el perro es un cachorro o un adulto, es llevarlo o darle clases de obediencia enfocadas en métodos positivos, o sea, premiarlo cuando hace algo bien, en vez de castigarlo cuando hace algo mal. Estas clases benefician a los perros de cualquier edad y son un paso importante en la socialización y en el desarrollo del lazo entre el perro y su humano.

¡Comenzamos!

Ármate con bocadillos y ya estás en camino. Sácalo a caminar por las calles (con una correa, claro), déjalo que vea los autos pasar, la gente caminando y los ruidos propios de la vida diaria. Dale un bocadillo cada vez que haga algo bien, cuando tenga una reacción deseada, como oler tranquilamente, andar calmadamente, sentarse obediente, etc.



KIRA DOSSHIR

Las reacciones que no sean de tu agrado, ignóralas, si salta, tira de la correa, ladra, o muestra temor, ignóralo dile NO y sigue caminando y trata de enfocar su atención en otra cosa.

Es muy importante darle el premio cuando el comportamiento indeseable pare, pero teniendo cuidado de que no sea demasiado pronto, para que tu perro no entienda que lo estás premiando por portarse mal.

Llévalo a todas partes. La meta de la socialización es que el perro sea capaz de entrar tranquilamente en lugares ruidosos y con mucha actividad, sin aterrorizar a toda la gente y comportándose calmado y relajado. Puede que la primera vez no vaya todo como la seda, y quizás la segunda vez el perro estará mirando a todo el mundo con sospecha, pero si lo acostumbras a hacerlo frecuentemente, el aprenderá a ver esta situación como algo normal.

Lo ideal es comenzar con las situaciones a las que el perro tenga que enfrentarse con más regularidad, como el ejemplo de los paseos por zonas muy llenas de gente. Pero no termina ahí, también tendrás que socializarlo con otros perros, con niños, etc.

Sólo tú sabes a cuales situaciones el perro se podría ver enfrentado frecuentemente y la idea es trabajar de ahí en adelante, dejando las situaciones menos importantes para el final. Por ejemplo: Si vives en medio del campo, socializar a tu perro con animales de granja (ganado, caballos, aves, etc.) es más importante que socializarlo con multitudes y automóviles. En cambio, si vives en la ciudad, que tu perro no trate de comerse los pollos queda relegado a un lugar inferior, ya que tienen prioridad las multitudes, los vehículos y todos esos elementos propios de una zona urbana.

Hay razas que requieren ser más socializadas que otras, usualmente son las mismas razas que sirven como perros de guardia y de vigilancia, porque tienden a ser muy territoriales y protectores de sus humanos.



Bases de la sociabilidad canina.

Convencionalmente, en el ámbito canófilo ha sido empleada la expresión “jefe de jauría”, para referirse a una figura-guía humana, que le servirá de referencia a un perro a lo largo de su infancia, desarrollo y madurez. Sin embargo, se ha constatado que no todas las razas manejan el concepto de jauría, y la autoridad de los propietarios, en estos casos, debe basarse en otro tipo de impulsos naturales manifiestos en dichos ejemplares: específicamente, en aquellas que lo inducen a ver en su amo a la protectora figura materna.

La educación y adiestramiento canino tienen como referencia, y fundamentan sus métodos en los impulsos naturales manifiestos en cada raza. Según los investigadores, dichos impulsos no tienen un origen único y las maneras como se evidencian suelen ser bastante disímiles. Así las cosas, cualquier intento de adiestramiento y educación, deben partir de la consideración y aprovechamiento de tales circunstancias.

Notables diferencias.

Las razas caninas no son todas iguales, ni todas igualmente sociables, es decir, afectuosas con el hombre, sino que tienden a una precisa estructuración de jauría. Se han elaborado diversas teorías en torno a los orígenes del perro, una de ellas afirma que las razas se dividen en dos grandes grupos; las de origen lobuno y las derivadas del chacal; dicha distribución, habría influido tanto en la socialización como en la sociabilidad hacia el hombre en las razas caninas modernas. Hoy en día esta teoría parece infundada, dado que estudios más recientes identifican al lobo como el único antepasado de los perros domésticos. Pese a lo anterior, existen otras teorías relacionadas con la sociabilidad y la estructuración jerárquica, según las cuales, los diversos impulsos manifiestos en cada raza dependen también de su estructura craneana.

El cráneo y el comportamiento social.

La teoría basada en la sociabilidad a consecuencia de la estructura craneana, se funda en estudios comparativos entre los cráneos del Chow-Chow, el perro de Battak, los perros paria egipcio y los diversos perros domésticos. Gracias a estos estudios, los investigadores han logrado deducir que un cráneo plano y amplio conlleva un comportamiento social escasamente desarrollado, mientras la sociabilidad crece proporcionalmente a la redondez del mismo. Se trata de una teoría interesante, corroborada por argumentos de indudable validez, como el de que los impulsos del comportamiento social parten de las porciones anteriores del cerebro, es decir, del lóbulo frontal.

Esta área específica del cerebro, se encuentra más desarrollada en las hembras que en los machos, las hembras tienen un comportamiento social debido a la necesidad de convivir durante mucho tiempo con la prole, podríamos decir que en su lóbulo frontal reside la “santa paciencia”, necesaria para soportar a una banda de cachorros, los perros más sociables que existen, siempre tienen un cráneo muy redondeado, con una región frontal mucho más amplia que la de un adulto.

Actuar como una madre.

Es claro que ante un perro sociable, la mejor manera en que podemos actuar es con “dulce firmeza”, coherencia y autoridad. Pero, ¿Cómo hacerlo ante aquellas razas que no sienten con tanta fuerza la necesidad de un jefe de jauría? La respuesta es simple: con dulce firmeza, coherencia y autoridad. Pero teniendo en cuenta que ante sus ojos ya no somos considerados como los “jefes de la jauría”, sino como la proyección humana de su figura materna.

Si nos remontamos en la historia, descubriremos que antaño las razas menos sociables eran muy difíciles de controlar por parte del hombre, ¿si no veían en el a un jefe de jauría, como y por que debían obedecerle? Frente a esta situación, y para obtener la docilidad y adiestrabilidad deseadas, el hombre comenzó a seleccionar las razas más difíciles de adiestrar, a fin de mantener, en lo posible, ciertas características infantiles. El efecto de dicha selección es evidente, incluso a nivel físico, en algunas razas; pero en otras no puede percibirse claramente, porque la transformación tuvo lugar básicamente en el plano psicológico. Así las cosas, encontramos razas que pueden considerarse como “eternos niños”, dispuestos a obedecer a los humanos, quienes a sus ojos representan a su mamá.

La base del adiestramiento canino.

En cinefilia, el hecho de que los perros consideren a sus amos como la representación humana de su madre, se denomina “neotenia”, y no se aplica únicamente a las razas menos sociables, sino que en mayor o menor medida implica a todas las demás. Si analizamos este aspecto, tendremos que para cada perro existe un delicado equilibrio de impulsos que pueden inducirlo a ver en el hombre al jefe de la jauría, a la madre, o a ambos; y es precisamente en estos impulsos específicos, en los que se basa el adiestramiento canino.

- **Enfermedad.**

Depresión.

Es muy normal que el dueño de un perro interprete como un mal físico la conducta anormal de su mascota. Sin embargo, es necesario saber que algunos comportamientos violentos, sorprendidos o de aislamiento, que no se hayan dado con anterioridad, se pueden deber a algún tipo de problema psicológico, por ejemplo una depresión.

Causas del problema psicológico:

Las conductas depresivas o violentas de un perro tienen siempre un factor causante, que puede encontrarse cercano o, por el contrario, haber sucedido hace bastante tiempo y encontrarse registrado en la memoria del animal. Para cada caso individual existe una respuesta o causa diferente, pero lo habitual es que estas conductas se deban a deficiencias del entorno en el que se encuentra el perro, ya que es posible que no sea el más adecuado.

Así mismo, es muy común que el amo sea el responsable de la aparición de alguno de estos síntomas, ya que cuando el dueño no presta al animal la atención que este precisa, se produce un sentimiento de rechazo en el perro, que cree no ser admitido en el núcleo familiar.

Hay otras causas comunes de los estados depresivos o apáticos del perro, como las excesivas situaciones de aburrimiento o las reclusiones solitarias durante largos periodos de tiempo, así mismo, es frecuente que el perro se encuentre incomodo ante el desorden domestico, ya que no encuentra hábitos regulares de vida y se produce un desajuste funcional. No obstante, el mayor factor de un desarreglo psicológico lo constituye el ansia de compañía y la falta de afecto o cariño por parte del dueño.

La depresión.

De los problemas psicológicos que puede sufrir un perro, uno de los más habituales es la depresión, es decir, un estado patológico con disminución de toda la actividad psíquica que afecta, en especial, al componente afectivo. El problema de esta patología, en comparación con la humana, es que existe escasa experiencia terapéutica animal y la dificultad para tratar al perro, ya que no existe comunicación posible con el.

No obstante, cada vez son más los estudios dedicados a entender las causas que llevan a la depresión animal, y en la mayoría de ellos se señala al amo como principal responsable, al relegar a la mascota a un segundo plano y no prestarle la atención necesaria. Existen dos tipos de depresión en los perros. La endógena se caracteriza por la ausencia de motivaciones externas, por lo que se puede afirmar que tiene una causa genética. Por el contrario, la depresión exógena, que es la más habitual, es consecuencia directa del entorno y puede tener causas muy variadas.

Como detectar y tratar el problema.

Es posible detectar a tiempo la depresión del perro y que un experto lo pueda tratar. Para ello, es necesario que el dueño preste atención al animal, con el fin de observar su conducta y percibir si ésta es anormal. Así, si el perro presenta un carácter de apatía general, somnolencia, inapetencia o falta de interés ante estímulos gratificantes, se debe sospechar de una posible depresión.

www.amigoscaninos.com

Lo más recomendable en estas situaciones es intentar mantener la actividad del perro, así como el contacto con el, para que abandone el sentimiento de rechazo y se sienta apoyado por su dueño. En el caso de que no se pueda dedicar al animal el tiempo necesario, se puede suplir esta compañía con música, radio o televisión, durante el tiempo o periodos de soledad. Aunque estos elementos nunca podrían sustituir el apoyo y el cariño humano, sirven de ayuda en los momentos del día en que el amo se encuentre ocupado.

El Tiene la Depre.... ¿Y Usted la Culpa?

La depresión es un mal que no hay que tomarlo a broma; puede ser el comienzo de un calvario que, no lo dude, sufrirá la familia al completo.

Esta es la pequeña gran historia de mí vida... Mi madre ya me lo advirtió: "nunca pienses en casarte, se te acabará lo bueno".

¡Y vaya si tenía razón!: Un marido, tres hijos y sólo 24 horas para atenderles fueron el resultado de aquel pronóstico. Pero ahí no acabó el asunto.

Como en la película de José Luis Berlanga "La familia y uno más", yo también quise ampliar mi "prole", y así fije como un buen día les sorprendí a todos llevando a casa a Baster (un cachorro de Collie).

¡Este sí que resultó un éxito de taquilla!...

Tanto fije así que, en el reparto de esta historia, el perro tomó, durante algún tiempo, el papel protagonista. Al principio todo marchó sobre ruedas; Baster no tardó en ganarse el cariño de la familia, y en especial el de los niños, pero el problema surgió cuando el cachorrito se hizo adulto y perdió su atractivo. Poco a poco, Baster dejó de ser el favorito y se convirtió en un objeto que no merecía atención. Los niños se habían convertido en adolescentes caprichosos, preocupados por el teléfono y por los pantalones de marca. Ya no había peleas por sacarle a pasear, y menos aún por jugar con él.

Pobre Baster

El pobre animal acusó la falta de atención, o al menos ésta infeliz, en definitiva, la única explicación que más tarde nos daría el psicólogo canino, cuando diagnosticó a Baster su depresión.

Los síntomas eran muy claros: apatía, somnolencia, decaimiento, excitación..., y como telón de fondo, un estado de abatimiento permanente; el cuadro depresivo nos llegó a alarmar de tal manera que hicimos todo lo posible por sacar a Baster de aquel "agujero"; una vez dejado el caso en manos del especialista, nosotros colaboramos en todo lo que pudimos y... a las dos semanas, Baster recuperó su buen humor.



De alguna manera, aquello fue una lección, y aunque el día no sea lo suficientemente largo para todos (debo confesar que, de vez en cuando, pienso: ¿por qué no te hice caso, mamá?), ahora sí puedo presumir de tener una verdadera familia "al completo".

Por un Muñeco...

Esa carta, recibida el pasado 3 de febrero y firmada por Amalia Fernández Castro (de Murcia), nos puso sobre aviso: los perros también sufren depresiones. Inmediatamente nos pusimos manos a la obra, y poco tardamos en descubrir que situaciones como ésta repiten con relativa frecuencia aunque las causas pueden ser diferentes, pero como la mayoría de las depresiones, están relacionadas con el estrés y la falta de afecto.

Caso curioso, destacamos el que nos contó Eugenio Velilla, adiestrador: un Golden Retriever de 7 meses de edad entró en una crisis depresiva tras perder su muñeco favorito; ni la entrega de nuevos juguetes, ni una mayor dosis de afectividad por parte de sus dueños, pudieron mitigar el mal.

Finalmente, sólo la administración de fármacos pudo sacarle del agujero. No menos curioso fue el de un Pastor Alemán de 13 meses que vivía con sus amos en un enorme chalet. Tenía prohibida la entrada a la casa, excepto cuando el abuelo, aprovechando la ausencia de sus hijos, le permitía disfrutar del calor del hogar. Debido a una larga enfermedad del anciano, el perro permaneció atado a su caseta. A raíz de la muerte del enfermo, el perro se negó a salir de su pequeña guarida, viéndose los propietarios obligados a solicitar la ayuda de un especialista. Finalmente, el perro recuperó la confianza en sus amos y, como consecuencia, su alegría.

Casos aparte, lo importante es ser conscientes de que los perros son proclives a padecer una enfermedad de esta categoría, y que sus dueños pueden ser los responsables. A ellos corresponde, también, poner fin a la enfermedad.

¿Quién es responsable?

La definición que nos aporta el Diccionario para el término "depresión": Estado patológico con disminución general de toda la actividad psíquica, afectando especialmente al componente afectivo, es aplicable al perro; la única diferencia con la afección que sufrimos los humanos viene dada, primero, por la falta de experiencia en la terapéutica animal, y segundo, porque no debemos olvidar que al perro no se le puede tumbar en un diván y pedirle que nos hable del motivo de su mal. En cualquier caso, los expertos han desarrollado la teoría de la receptividad sensitiva para comprender, dentro de lo posible, las causas que llevan al animal hacia la depresión. Según Borsu Afshari, veterinario especialista en psicología animal:

"Esta teoría explica que una gran parte de las depresiones caninas tiene mucho que ver con los amos. Si no le prestan atención y le relegan a un segundo plano, el perro se sentir rechazado, no admitido en su núcleo familiar y, como consecuencia, entrar en crisis.

De todos modos, para comprenderlo un poco mejor, es importante distinguir dos tipos de depresiones: endógena y exógena.

La primera se caracteriza por la ausencia aparente de motivaciones externas; es decir, su origen es genético o, si se prefiere, hereditario.

La segunda es consecuencia directa del entorno y puede estar motivada por múltiples causas.

A la hora de encontrar soluciones, también hay que hacer diferencias, puesto que la depresión endógena, al no tener su origen en el exterior, es bastante más difícil de curar. La exógena si dispone de tratamientos concretos que permiten una rápida solución. De hecho, las terapias no suelen durar más de dos o tres semanas, con resultados excelentes.

Ojo a Estos Casos

¿Donde está mi humano?

La ausencia del amo provoca, en ocasiones, inestabilidad emocional y, en muchos casos, estrés. Como consecuencia, el perro a entrar en un estado de agitación que le agotará.

Me Cansa estar solo.

Cuando un animal permanece mucho tiempo en una residencia para perros, es probable que sufra estrés, con el agotamiento psíquico que este mal conlleva. Al regresar a su casa, está demasiado agotado como para mostrar alegría. En ocasiones, los amos creen que se está vengando de ellos por dejarle solo, cuando sólo se trata de una consecuencia lógica de estrés. Cuando los síntomas perduran, puede llegar la depresión.

Mi humano ha muerto.

La desaparición repentina del amo y la seguridad de que éste no va a volver conduce a una depresión más o menos grave.

Me han quitado el rabo.

La alteración psicológica provocada por la amputación del rabo o de las orejas pueda provocar una depresión, sobre todo en animales adultos.

No me pegues más.

Los perros que sufren malos tratos se caracterizan por un abatimiento constante, mirada inexpresiva, relajación muscular de las facciones de la cara, actitud de miedo, e incluso comportamientos neuróticos.

A esta chica no le gusto.

Es decir, una hembra canina no le ha hecho caso. En estas situaciones, la depresión es muy probable y es consecuencia de una privación: el animal no puede entender un rechazo sexual que frustra sus apetencias.

Me han robado el puesto.

Cuando un nuevo inquilino llega al hogar (bebés, otra mascota...), el perro puede sentir celos y entrar en crisis.

Soy el rey.

Una vida carnada de innecesarias atenciones le puede convertirle en un animal física y psíquicamente débil.

Ya estoy viejo.

Cuando un perro llega a la vejez, ve mermadas sus posibilidades (pesadez, torpeza en sus movimientos, pérdida de visión...), lo que puede ocasionarle una crisis depresiva.

¿Pero no estoy embarazada?

Un falso estado de buena esperanza puede desembocar en una fuerte alteración psicológica al finalizar el supuesto periodo de gestación; los tan deseados cachorros no llegan, y la hembra sufre un shock emocional. Mi perra una vez perdió a sus cachorros, luego de una dolorosa cesárea no pudimos salvarlos, y entró en un estado de depresión... justo en esos días me reglaron un gato, y esa fue la solución para su estado depresivo, ella lo adoptó y desbordó todo su amor maternal en él... Sé que no es normal que le den una mascota a su mascota, pero para nosotras funcionó a la perfección. =)

Primer ciclo menstrual.

La falta de raciocinio de la perra le impide comprender lo que está ocurriendo, la reacción ser de aislamiento e inapetencia, pudiendo desembocar estos factores en una depresión.

Atención a los Síntomas

De todos modos, no hay que alarmarse, y bajo ningún concepto llevarse las manos a la cabeza si el perro despierta, un buen día, con el ánimo por los suelos.

Las formas de exteriorizar la enfermedad, independientemente de su origen, son similares en todos los casos: apatía general, falta de respuesta ante estímulos gratificantes, somnolencia, inapetencia, sed excesiva, etc. Esto no quiere decir que los síntomas no puedan variar de un ejemplar a otro.

Según Ignacio Siena, especialista en psicología animal: "En las depresiones no existen razas, sino individuos. Cuanto más hipersensible es el animal, más riesgo hay de padecer la enfermedad".

Ahora bien, si nos anteponeamos a las estadísticas, los Terrier, los perros mestizos y, en general, los ejemplares adquiridos en albergues caninos (cuyo origen se desconoce), son los más proclives a padecerla; así mismo, estos datos aseguran que las hembras son más propensas que los machos a la enfermedad, en una proporción de tres a uno.

Soluciones, No milagros

Ante la sospecha de que el perro puede estar cayendo en una crisis depresiva, lo recomendable será acudir a un especialista. Es importante señalar que más de un amo ha acudido con su perro a la consulta del psicólogo esperando que, al día siguiente, su peludo amigo se soltara la melena y le premiara con un zapateado. No se trata de esperar milagros, pero si de ayudar al perro a buscar una solución para recuperar su equilibrio emocional. Según Eugenio Velilla: "Para lograr un buen diagnóstico, es absolutamente necesario que el especialista observe al perro en su entorno habitual. Por lo general, se efectúan dos visitas de unos noventa minutos de duración. Después se pide la colaboración de la familia para iniciar el tratamiento oportuno".

De hecho, la depresión en los perros es muy fácil de solucionar si se dispone de los medios adecuados. No suele ser necesaria la administración de fármacos, ya que las depresiones suelen ser estados transitorios, con la ventaja de que, frente a las humanas, las caninas carecen de contenido cognitivo (capacidad de pensamiento).

En cualquier caso, los mejores "antídotos" contra la depresión son: Mantener vivo el contacto con el perro y la actividad, Ambos factores favorecen el equilibrio psíquico del animal. No obstante, si no se le puede dedicar todo el tiempo deseado, convendrá ayudarlo a sobrellevar la soledad estimulándole con música durante las ausencias, y nada más fácil que dejar la radio o la televisión encendida para que se entretenga. De todos modos, no hay que olvidar que cualquier perro prefiere el afecto, la relación directa con su propietario y la seguridad de su líder, a la libertad de vivir bajo su indiferencia o, lo que es lo mismo, al in mutismo afectivo.

Las Depresiones Son Amigas de...

Situaciones de aburrimiento.

Sin nada con qué estimular al perro, la inactividad mental puede desencadenar en un estado de apatía y letargo psicológico.

Reclusiones Solitarias.

El ladrido, si es especialmente rítmico, es una de las manifestaciones más comunes de la frustración.

Familias Desorganizadas

Ante un desorden doméstico, no es recomendable la compañía canina; la ausencia de hábitos en la vida del perro, además de producirle un desajuste funcional, podría provocar un desastre psicológico.

Ansias de Compañía

Los perros llegarán a alterar su comportamiento si se les deja solos demasiado tiempo, incluso desarrollando comportamientos neuróticos.

Falta de Afecto

Una disminución en la dosis de afectividad será, sin duda, traumática para cualquier can.

• LOS MORDISCOS

Es bien sabido que los perros experimentan un gran placer al mordisquear objetos, y desde cachorros ayudados por la prueba y error, aprenden lo que les está permitido utilizar con tal fin. Cuando un perro adulto, con experiencia en estos menesteres y a pesar de lo aprendido, decide tener la osadía de pasar bajo sus fauces un objeto de valor como los mocasines favoritos de papá, o el libro de cabecera de su adorado amo, generalmente se trata de un desahogo de ansiedad o por simple aburrimiento, esto es más común que se presente en razas hiperactivas, no ejercitadas con la debida frecuencia, el perro adopta estas conductas como un mecanismo de desfogue, para gastar de alguna manera ese exceso de energía.

También es común que los perros, sobretodo si son cachorros, tiren o mordisqueen del pantalón de su amo o persona predilecta, es su modo de llamar la atención, para retarlo de una manera juguetona, el juego del tira y afloja es uno de los predilectos de todo can.

PERROS SOBREPTECTORES

Cuando un perro materialmente no respeta el espacio vital de su dueño, demostrando una necesidad que nos parece hasta irracional de mantener un estrecho contacto con él, lo que está buscando con esta actitud, no es precisamente una muestra de cariño por parte nuestra, se trata de una manera de decir soy un tipo rudo, y si esto que hago te molesta o no, lo mismo me da. Esto lo debemos interpretar así sobretodo cuando observamos que el perro apenas y se inclina hacia su amo, pero no hace intento alguno por restregarse con él.

www.amigoscaninos.com

Por otro lado, tenemos al tipo de perros que se recuestan sobre la persona amada para demostrar su afecto, y con esto establecer su posición de tú me perteneces, igual que lo haríamos nosotros al abrazar a nuestra pareja.

ESE MOLESTO ABRAZO DE LA PIERNA

Estoy convencida de que no existe actitud peor interpretada que el hecho de que un perro, conocido o desconocido, se nos abrace de la pierna, esto además de parecernos humillante como personas, siempre le damos una connotación sexual. Pues nada más alejado de la realidad, aunque quizá inicie a causa de un efecto hormonal, al despertarse la pubertad o edad reproductiva de los perros; no es exclusivo de los machos, es una conducta que en animales castrados normalmente debería extinguirse, sin embargo, los animales en los cuales persiste, no están buscando excitarse con la presencia de la persona, es más bien una forma de indicar que su estatus social es más elevado que el nuestro.

LAMIDOS

Si te has topado con un perro que lame demasiado, debes sentirte honrado, pues el can con esta actitud reafirma su posición subordinada frente a su amo, además de manifestar el cariño y respeto que siente por la persona a quien lo demuestra.

Si el perro en lugar de lamer la mano, la envuelve suavemente en su hocico, pero sin hacer ningún tipo de presión, o morder, como ocurre comúnmente en los labradores, están saludando de manera amistosa; hay perros que al hacer esto presionan ligeramente con los dientes, esto denota cierta agresividad que es posible termine en otras formas mayores de agresión.

Agresión.

Es un problema frecuente y grave con consecuencias importantes en salud pública, responsabilidad legal y costo económico para las víctimas y los dueños de las mascotas agresoras, ya que las personas mordidas deben recibir tratamiento médico y muchas pueden quedar inhabilitadas para trabajar durante un periodo variable de tiempo.

Estadísticas realizadas en Estados Unidos indican que se registran aproximadamente 2'000'000 de personas mordidas por año; de ellas 37 mueren, el 50% necesitan atención hospitalaria y el 40% son niños menores de 9 años.

Otro estudio reveló que el índice de ataques mortales a recién nacidos era 370 veces y el de niños pequeños 85 veces superior al de personas adultas con edad entre 30 y 49 años. Generalmente las víctimas de ataques mortales son niños o ancianos, de los cuales el 75% no habían provocado o atacado al animal ni invadido su territorio;

www.amigoscaninos.com



además en estos hechos no estuvieron involucrados animales abandonados, fueron causados por perros con propietario.

El perro pertenece a una especie social y en ellas la agresión es un medio para mantener el orden dentro del grupo. La utilizan para establecer y mantener relaciones sociales, expulsar del territorio a adultos de otras especies o caninos pertenecientes a otras manadas y para protegerse a sí mismos o a la cría.

Es importante tener en cuenta que la raza o el tamaño del animal no limitan la presentación de un comportamiento agresivo, esto significa que puede tenerlo tanto un animal de raza pequeña, como gigante o mestizo. Los cachorros aprenden con su madre y hermanos las posturas propias de la especie y las reglas de jerarquía que rigen la manada. Por eso no tiene que extrañarnos que el perrito de 2 ó 3 meses nos muestre los dientes en forma amenazante frente a situaciones que no son del todo gratas para él.

Como puede verse, en algunos casos la actitud agresiva del perro puede ser una conducta normal para la especie, pero inaceptable para convivir con el ser humano. También el animal puede presentar comportamiento agresivo como consecuencia de un problema orgánico (ya que a veces la agresión es el primer síntoma de un trastorno orgánico) o este puede deberse a una patología del comportamiento (sociopatía, fobia, ansiedad, distimia, de socialización primaria, desritualización).

Actualmente en nuestro país esta de moda poseer animales de gran tamaño o de carácter fuerte como mascotas, pero muchas de las razas elegidas se crearon para competencias de lucha o protección y fueron seleccionadas teniendo en cuenta su facilidad para presentar un carácter agresivo, conveniente para el papel que debían desempeñar.

Es fundamental criar a estos animales en forma adecuada para evitar generar riesgos innecesarios para sus propietarios y/o población humana y animal.

Es placentero convivir con un perro de buen comportamiento, de lo contrario se afectara la relación con su propietario.

Muchas veces los dueños son agredidos por intentar tocar el comedero o cualquier objeto del animal, acariciarlo, abrazarlo, pasar sobre el cuando esta descansando, aplicarle una medicación, bajarlo de un sillón, entre otras situaciones cotidianas.

En consecuencia, el animal será regalado y en pocos casos el problema mejorara o desaparecerá. Generalmente no será así, derivándose el problema a otra persona, porque lo que cambia es el propietario, no el problema, y así este “paciente-problema” seguirá pasando de una familia a otra indefinidamente.

En otras ocasiones puede ser ubicado en un refugio, abandonado en la vía publica o se le realizara la eutanasia, lo que ocurre más frecuentemente de lo que debiera ser por la tenencia **NO RESPONSABLE** del animal de compañía.

Es importante tener en cuenta que generalmente el perro no empieza a morder de un día para otro; dará diferentes señales que aumentaran o no de intensidad en función de los resultados obtenidos con el correr del tiempo.

La agresión incluye la acción de morder y también las conductas de gruñir o fruncir los bellos sin que el animal muerda. Ciertas veces todo puede quedar en simples gruñidos; en otras será una bomba de tiempo que finalmente estallara.

¿Qué hacer?

Es conveniente realizar una consulta con un especialista en Etología Clínica cuando aparecen las primeras señales, para prevenir el aumento de la gravedad del hecho.

Ante una consulta por agresión es necesario identificar la causa evaluando en forma completa al animal. Puede generar agresión cualquier problema que le produzca dolor, lo debilite o afecte su visión o audición; también enfermedades del sistema nervioso, hormonales, virales, bacterianas, intoxicaciones, neoplasias... por lo tanto es necesario realizar un buen examen clínico que requiera en algunos casos el apoyo de estudios complementarios (análisis de laboratorio, radiografías, electroencefalogramas, etc.), ya que la agresión puede ser la primera manifestación de una causa orgánica.

www.amigoscaninos.com

Pero también hay otros casos en los que la causa orgánica y de conducta se presentan simultáneamente y otros en que estamos frente a un problema exclusivamente de comportamiento patológico ó no; en éstos hay que determinar el tipo de agresión presentada por el animal, diferenciadas por el contexto en el que aparecen y las posturas, gestos y movimientos que acompañan la secuencia de comportamiento.

Durante el diagnostico siempre debe considerarse la edad y el tamaño del perro, la intensidad de su conducta agresiva y la edad y actitud de las personas a las que dirige su agresividad.

Si es un macho la castración por si sola no resuelve nunca el problema. Si es una hembra, según el caso, puede estar contraindicada.

La necesidad de un diagnostico correcto hace que todos los casos de agresión deban ser tratados por un especialista profesional, capacitado para determinar la presencia de causas físicas sumadas o no al problema de comportamiento.

Celos.

Para un perro la llegada de un niño a casa supone casi siempre un incremento en su grado de interacción social y de juego. En la mayoría de los casos, la adaptación del perro al nuevo integrante de la familia se produce sin problemas, de una forma natural. Sin embargo, algunas mascotas pueden reaccionar de forma inesperada y asumir al recién llegado como un competidor que amenaza con arrebatárles su mayor tesoro: el amor de sus dueños.

Diversos estudios demuestran los grandes beneficios que la compañía de un perro supone sobre el desarrollo de un niño. El perro es para el menor, un compañero de juegos y a la vez, un ser vivo del que debe sentirse responsable. Generalmente, cuando una mascota llega a una casa en la que habitan niños, la integración es inmediata; sin embargo, no sucede lo mismo cuando el recién llegado es humano. En este caso, el animal puede manifestar su desagrado con actitudes similares a los celos que, en el peor de los casos, se traducen en peligrosas agresiones hacia quienes considera sus oponentes.

¿Por qué celos?

Es apenas lógico que la llegada de un niño a casa implique el desvío de todas las atenciones hacia sus cuidados. Algunos propietarios, en su afán por evitar que su mascota se sienta abandonada, aprovechan los ratos en los que el niño esta dormido para atenderla. Aunque con muy buenas intenciones, este comportamiento puede llegar a desencadenar los celos del perro, que analiza la situación de una forma muy diferente a la humana.

En tan solo unos días, el perro advierte que sus dueños le dedican menos tiempo cuando el niño se encuentra presente, y que cuando no lo está, vuelve a recuperar el grado de atención que tenía antes. Así las cosas, la mascota aprende a ver al niño como un competidor por el afecto de sus dueños, situación que acelera la nefasta aparición de sentimientos negativos.

- Señales de alarma.

Aunque no se trata de la situación mas frecuente, en algunos casos la convivencia de un perro con un niño puede ser problemática e incluso peligrosa. Por eso, si el perro....

- Gruñe o enseña los dientes de forma habitual a uno o más miembros de la familia.
- Ladra, gruñe o enseña los dientes a los niños. Gruñe al bebe.
- Responde de forma extraña al llamado del niño.
- Intenta interponerse continuamente entre el adulto y el niño.
- Llora y ladra cuando se esta con el niño.
- Salta e intenta separarlo del niño.

Es importante que se consulte con el etólogo, quien indicara a manejar adecuadamente estas situaciones sin tener que recurrir a medidas extremas como regalar o, en el peor de los casos, abandonar al animal.

- Tips de comportamiento:

- No castigar al animal cuando se acerca al niño: los perros deben poder satisfacer su curiosidad natural por todo lo nuevo. Por lo tanto, es necesario que el can se aproxime al niño y se habitúe a su presencia. Sin embargo, se debe controlar al perro en todo momento y enseñarle poco a poco a relacionarse con el niño de forma tranquila.
- Si la actitud del perro es algo brusca, se le puede frenar su ímpetu utilizando alguna golosina para distraer su atención, si se acerca al niño y se comporta de forma tranquila, se debe premiar y acariciar.
- Siempre que el niño este presente, se debe intentar prestar a la mascota la mayor atención posible. De este modo, el animal aprenderá a ver al niño como un indicativo de atención, y no como un competidor.
- Cuando el niño no este en la escena, se debe intentar reducir el grado de atención que se le proporciona al perro. De este modo, refuerza aun mas en su mente la idea de que la llegada del bebe no es causal de competencia por la atención de los propietarios.

www.amigoscaninos.com

- **NUNCA se deja al perro y al niño juntos, sin supervisión directa y constante.**



Tipos de comportamiento agresivo:

Agresión relacionada con dominancia.

El concepto de dominancia y subordinación se ha desarrollado a partir de la observación científica de grupos de animales sociales como aves, roedores, bovinos y lobos, entre muchos otros. Las relaciones de dominancia y subordinación se presentan en animales sociales.

Tamaño, peso, sexo, estado hormonal, experiencias previas y aprendizaje determinan las relaciones dominantes/subordinados. Hay varios tipos de jerarquías de dominancia una de las relaciones estrictamente lineal A es dominante sobre B, B sobre C y así consecutivamente, exactamente como en el caso de los perros.

En un grupo de animales sociales la paz es mantenida gracias a la existencia de la relación “dominante – dominado”. Hay una tendencia entre los animales a luchar por la posición más alta. Esto se presenta en una casa en donde hay dos o más perros. El perro dominado – “o subordinado” – está presto cuando la oportunidad se da para tomar la posición más alta. Esto puede llevar a una pelea cuando el subordinado ve la oportunidad de tomar el mando, cuando el perro de la posición más alta envejece, enferma o pierde la protección del dueño. Las relaciones dominante/dominado son de vital importancia, ya que gracias a esta estabilidad se mantiene el orden en ese grupo. Para los perros la familia en que se encuentran es su jauría, es en este punto donde reside el potencial del porqué los perros tratan de ser los dominantes en ese grupo. Con frecuencia el perro trata de imponerse a su amo asumiendo actitudes de dominio como podría ser el gruñir, mostrando “pilo – erección” e incluso morder. La creencia popular afirma el hecho de que los perros desconocen a sus dueños, esto es una mentira, los conocen tan bien que saben hasta donde pueden llegar retando a su amo.

Otra causa que implica peleas entre machos, puede ser una hembra en periodo de celo, o bien perros que se encuentren muy cercanos en el status del grupo.

Animales altamente sociales han desarrollado un sofisticado sistema de comunicación con base en señales para expresar sus intenciones y su estatus social, ya sea de dominancia o subordinación, estos signos pueden involucrar vocalizaciones, como ladridos o aullidos, gemidos expresiones faciales, y expresiones corporales como la posición de la cola y cuerpo, como símbolo de inhibición de la agresividad.

Los perros que viven con los humanos tratan de comunicarse usando señales específicas de su especie, y los humanos también usan sus señales típicas cuando interactúan con sus perros.

Sin embargo, mientras cada uno usa un sistema de señales apropiado para su especie, estas señales son mal interpretadas por la otra especie. Por ejemplo, un perro que da la bienvenida a su amo, orinándose en un lugar no apropiado, lo cual es un signo de sumisión, puede provocar que su dueño se enoje y lo castigue, entonces actúa más sumiso y en lugar de calmar al dueño con gestos de sumisión como éste, provoca un aumento en la agresión del dueño.

Un signo de afecto como mirar intensamente al perro, el perro lo puede interpretar como una señal de dominancia y reaccionar ya sea sumiso o agresivo. Comportamientos como empujar con la patas o colocar la barbilla sobre su dueño puede ser interpretado por el dueño como un signo de cariño mientras que para el perro puede ser un signo de dominancia sobre el dueño.

La agresión por dominancia puede ser mostrada por los dos sexos de cualquier raza o cruce.

Los perros también pueden seguir el siguiente patrón.

- Competencia sobre objetos críticos.
- Aproximarse y tratar de llevarse comida, objetos valiosos para el perro tales como trapos, ropa, juguetes, etcétera.
- Aproximarse y tratar de mover al perro de su lugar de descanso o molestarlo mientras duerme o descansa.
- Entrar en un cuarto ocupado por el perro.
- Competir por pasar primero por una puerta o un pasillo.
- Gestos de dominancia por parte del dueño.
- Estimulaciones táctiles: caricias, acicalarlos, tocarles las patas o cara, levantarlos, tratar que el perro se eche o se siente, tratar de quitarle o ponerle el collar, sostenerle el hocico, darle un manotazo o corregirlo con la correa.

- Estimulación visual: mantener contacto visual, el cual puede ser interpretado por el perro como amenaza.
- Estimulación auditiva: gritarle o darle órdenes.
- El perro puede ser agresivo con cualquier miembro de la familia siempre que éste sea dominante sobre él.

Muchos de estos perros han sido enviados a escuelas de obediencia, no cabe duda que esto pueda ser muy positivo para la relación. Sin embargo, si no es el dueño quien mantiene la relación dominante sobre el dominado no servirá absolutamente de nada.

AGRESIÓN INDUCIDA POR MIEDO

La agresión inducida por miedo se puede presentar tanto en hembras como en machos enteros o gonadectomizados, y perros de todas las edades.

Frecuentemente la agresión por miedo puede estar dirigida hacia personas específicas como pueden ser niños, hombres, adultos, personas uniformadas o simplemente a todos los extraños. Pudo haber ocurrido un incidente en el pasado en el que el perro fue lastimado por alguien, por lo que el perro desarrolló un miedo hacia estas personas, para arreglárselas con este miedo, el paciente ha instrumentado una serie de actitudes de amenaza las cuales pueden implicar expresiones faciales, vocalizaciones como gruñidos o intentar morder cuando se aproxima a él: si por alguna razón este intento cesa de ser efectivo puede recurrir a una mordida y esto puede cambiar con el tiempo si es que la mordida fue efectiva, desarrollando un nivel mayor de efectividad.

La mordida por miedo puede ser desconcertante, además de existir una responsabilidad civil para el dueño, muchas de las historias indican que el paciente mordió cuando se encontraba sujetado por una correa, esto probablemente da seguridad a nuestro paciente, o cuando se siente amenazado al invadir su espacio vital.

Un patrón que indique o aisle el estímulo es de vital importancia para el diagnóstico o determinar el estímulo que ocasiona la agresión, de esta forma podemos de alguna manera predecir, el antes, comportamiento impredecible, e implementar una terapia adecuada.

AGRESIÓN DEPREDADORA

La función conservadora de las especies es mucho más evidente en los combates entre especies diferentes que en la agresión intra-específica. La influencia recíproca de la evolución de las especies nos da uno de los mejores ejemplos de adaptación lograda por la presión selectiva de determinada función. Los motivos que determinan el comportamiento de un cazador, en su interior son fundamentalmente diferentes de los del combatiente.

El perro que asecha lleno de pasión cinegética contra el conejo o la liebre tiene exactamente la misma expresión alegre y atenta que cuando saluda a su amo.

Esta clasificación se refiere a la tendencia natural de los carnívoros de matar animales para comer. Nosotros de alguna manera modelamos este comportamiento buscando líneas que desarrollen un excelente trabajo en la cacería. Los problemas pueden seguir cuando este comportamiento depredador está dirigido hacia gallinas, gatos, ovejas o el *poodle* del vecino. La agresión depredadora, no involucra gruñidos como advertencia por lo que difiere de otros tipos de agresión, ya que no implica amenaza.

En este tipo de agresión el perro persigue o ataca animales o personas como si fueran sus presas que se encontrarán en un estado natural.

AGRESIÓN TERRITORIAL

Entre los mamíferos que suelen *pensar con la nariz* no es de sorprenderse que desempeñe un gran papel la demarcación territorial *olfativa*. El territorio determina el grado de combatividad, la cual alcanza su máximo en el lugar más familiar, esto es en el lugar donde se sienten más seguros. A mayor distancia de *su cuartel general* menor es la disposición combatiente y mayor es el efecto de desconocimiento e inquietud. Al acercarse al centro del territorio el incremento es tal, que compensa todas las diferencias de fuerza y tamaño entre los animales adultos y sexualmente maduros de una especie.

Como animal con instinto gremial el perro tiende a defender a los miembros de su grupo así como el área que ocupa él mismo; sin embargo, esto varía por la predisposición genética de raza, así como el reforzamiento que se haya dado en el aprendizaje. Para mucha gente el papel que juega el perro en la defensa de su casa es de vital importancia y de hecho es una de las razones por las que es adquirido, el problema comienza cuando el perro muerde a los amigos que no considera miembros de ese grupo.

PELEAS ENTRE MACHOS

Es quizá sorprendente que exista poca conciencia en el comportamiento agresivo dirigido hacia otros perros. Perros que son agresivos con los de su misma especie son usualmente amigos con las personas, aparte se da ocasionalmente la agresión depredadora en donde un perro grande puede atacar a otro pequeño. Existen dos causas de peleas entre perros, una es la falla por establecer y mantener una paz regulada por una relación dominante/subordinado, la otra, es la tendencia innata de los perros particularmente los que no se conocen, para entrar en peleas con miembros de su propio sexo.

El último problema es especialmente prominente en machos y denominado como agresión entre machos, aunque ocasionalmente encontramos hembras agresivas con otras hembras, en muchas casas en donde viven más de dos perros juntos se presentan las jerarquías lineales así como la dinámica de dominancia en donde el perro dominado intentará ocupar el lugar alfa en este grupo. Un caso muy frecuente es aquél en donde existe un perro viejo y los propietarios llevan a un perro nuevo joven pensando que éste será el sustituto en el futuro para el perro viejo, sin duda alguna en la mayoría de los casos el consentido será el perro viejo y será el dominante, pero con el tiempo el perro joven adquiere más fuerza y se manifiesta con el dominante, si los dueños por alguna razón no respetan el establecimiento de nuevo orden social, los perros entrarán en conflicto para demostrar quién es el líder.

AGRESIÓN INDUCIDA POR DOLOR

En general, este tipo de agresión se presenta como una respuesta a un estímulo doloroso. La autoprotección contra el dolor es una inclinación natural de los seres del reino animal. En el campo clínico nosotros podemos ver este tipo de agresión cuando el paciente sufre un dolor localizado y gruñe o intenta morder si es tocado en el área dolorosa. Los signos más comunes de agresión inducida por dolor, se dan cuando el perro agrede si la región específica del cuerpo es tocada o manipulada. Si la existencia de un cuerpo extraño molesta o un proceso inflamatorio no es obvio, lo más recomendable es el uso de placas radiográficas u otras pruebas diagnósticas que revelen la causa del dolor.

Después de que la causa del dolor ha sido resuelta médicamente y el perro sigue atacando agresivamente cuando se le toca o maneja el área, el comportamiento puede ser visto como una respuesta condicionada, la cual es susceptible a una terapia de comportamiento.

AGRESION IDEOPÁTICA

Este tipo de comportamiento agresivo está caracterizado por ataques viciosos impredecibles y no provocados hacia la gente que el perro conoce bien. Los ataques son pocos, frecuentemente espaciados por un mes o más. Hay evidencia de predisposición genética hacia este comportamiento, así como también de inflamación subclínica del cerebro, cualquiera que se proponga a atender este comportamiento se encara con el problema de interpretar la efectividad del tratamiento ya que los episodios del comportamiento agresivo pueden ocurrir con intervalos de tiempo no predeterminados y cómo saber si la droga o el programa de condicionamiento es efectivo, ya que el perro actúa normal en los

intervalos de tiempo, desgraciadamente no podemos controlar la eficacia del tratamiento día con día como se hace en el caso de otros comportamientos agresivos. Debido a que la presentación de la agresión es inexplicable y el tratamiento es altamente difícil de manejar, éste es el único comportamiento agresivo en que la eutanasia es claramente recomendada.

En algunos casos en donde se ha aplicado la eutanasia, el examen del cerebro no ha revelado evidencia de alguna patología en el sistema nervioso y otros órganos y sistemas. En exámenes de microscopio se ha observado un grado medio de encefalitis en estos pacientes.

Los accidentes por ataque y mordedura

¿Un problema con solución?

El tema de las mordeduras y ataques hacia las personas por parte de perros ha sido motivo de serias discusiones, noticias en la prensa y televisión e incluso la creación de legislaciones pertinentes; resaltando la importancia de este tema para la salud pública, la medicina veterinaria y la tenencia responsable de estos animales de compañía que hace miles de años comparten nuestras vidas.

Porqué los perros muerden.

Recordemos que los perros domésticos (*canis familiaris*) son miembros de una especie cuyas características biológicas y comporta-mentales son bien definidas:

- ser gregarios, es decir son animales de manada.
- ser predadores y carnívoros generalistas, es decir pueden cazar sus presas e incluso pueden comer carroña.
- poseen una estructura social compleja y bien definida, en donde la posición social se define en términos de dominante y subordinado; estableciéndose ordenes jerárquicos, que aunque no rígidos, si son de tipo vertical.
- los cachorros durante su proceso de desarrollo exploran su mundo gracias a sus sistemas sensoriales (sentidos) y en especial con sus bocas; adquiriendo el control o inhibición de su mordida hacia las ocho semanas en la interacción con sus compañeros de manada.
- su boca es parte importante de su desarrollo, a través de ella exploran, se alimentan, reconocen, juegan y aprenden las reglas de convivencia

En este sentido es vital recordar que aunque los mordiscos de un cachorro pueden ser inofensivos, una vez este animal esté bajo nuestro cuidado y responsabilidad deberemos evitar juegos bruscos; fortalecer sus autocontroles, recompensándole cada vez que pueda inhibir su mordida o controlarla.

Reconocer que muchas de las interacciones sociales -rituales y de juego del canino incluyen las mordeduras no agresivas.

Que papel juega la socialización

La socialización es uno de los factores más importantes en la prevención de las agresiones íter- específicas, en especial hacia las personas (niños y ancianos los más vulnerables). Consiste en la presentación de situaciones deseadas, en forma gradual, repetitiva y positiva con el fin de modular aspectos tan importantes como:

- impronta o troquelado.
- la jerarquización.
- los autocontroles.
- la comunicación.
- el apego.

La impronta es un aprendizaje primario de tipo social que se manifiesta por cambios adaptativos en el comportamiento individual como resultado de la vivencia, también llamado periodo sensible, va de la 3a semana hasta la 16 semana y es vista como un período crítico para el cachorro, ya que todo lo que le ocurra a nivel sensorial, social o ambiental “impregna” al animal dejándole una poderosa huella en su comportamiento.

El cachorro deberá aprender que especies son amigas y no, cuales son las señales de alarma y apaciguamiento (comunicación), cuál es su posición social al interior de la manada (jerarquización) y especialmente le permitirá estructurar su conducta (autocontroles); lo que posibilitará que este animal en su vida adulta posea estabilidad emocional y constancia comportamental.

Gran parte de la estabilidad emocional estará relacionada con el adecuado apego – desapego que haya experimentado el cachorro al momento del destete, durante el ingreso a la manada humana y el respectivo desapego por parte de sus guardianes humanos hacia la 13 a semana de vida.

A continuación y en forma de cuadro veamos el momento oportuno de realizar los procesos comporta-mentales que apoyen a la socialización y las consecuencias de no realizarlos adecuadamente:

La Importancia de la Sociabilización		
Medio Ambiente	Fecha límite	Consecuencias
Madre no acariciada - estrés	Preñez	cachorro temeroso - tacto intol
Cachorro no manipulado	3 semanas	poca tolerancia al contacto
Retiro madre / cach. crianza	2 - 3 meses	Sínd. perro exitable (Hs/Ha)
No contacto perros (huérfanos)	3 meses	Fobia*-predación. perros pequeños
No contacto personas (variedad)	3 meses	fobia personas (perros salvaje)
No contacto niños	3 meses	fobia niños - predación niños
No salidas (ciudad, mercado, Terminal)	3 meses	fobia ciudad, ansiedad
No contacto gatos (otros animales)	3 meses	predación gatos (otros animales)
No "sala despertar" variedad*	3 meses	fobias diversas*ansiedad
No control mordida / motricidad	3-4 meses	Sínd. Hs/Ha (nervioso)
No desapego	4 m es / púber	Ansiedad por separación
No jerarquización	4 m es / púber	Tras. jerarquía, agresión

Mi perro, ¿es mi amo?

Puede resultar difícil de aceptar el hecho de que mi querido *Sombra*, esté dominando el escenario de la casa, lo cual puede causar o no problemas entre los miembros de una familia, dependiendo del grado de tolerancia hacia las actitudes del perro, sin embargo en algunas circunstancias sí se pueden generar problemas graves, como la agresión a los miembros de la familia y en particular a los miembros jóvenes.

A este hecho se le conoce como agresión por dominancia y puede estar dirigida hacia otros perros en el hogar, pero lo más importante es que también se puede dirigir hacia los propietarios. ¿Por qué sucede esto? Los perros establecen jerarquías de dominancia, como sus parientes los lobos. Gracias a la interacción de individuos dominantes, seguros de sí mismos -*alfa* que intentarán a toda costa mantenerse en ese lugar o llegar él-, con individuos con distintos grados de seguridad y en algunos casos con características importantes de sumisión —*omega*- se da la integración de todos ellos en un grupo social. A los lobos, esta manera de relacionarse les ha brindado los beneficios de cazar presas mayores que ellos, además de poder criar a sus cachorros de manera compartida y por lo tanto aumentar sus posibilidades de supervivencia, entre otros beneficios.

Es importante considerar que tanto los lobos como los perros, son seres que tienen características de personalidad individuales, que los hace ser diferentes entre sí. En función de esta personalidad, es como se constituyen en individuos dominantes y subordinados que al relacionarse forman un grupo o manada.

¿Por qué es importante considerar esta relación, al referirnos a una familia humana? Pues porque un perro se relaciona de una manera muy similar con los humanos, es decir la relación humano-perro, guarda similitudes con la forma en que los lobos se relacionan entre sí y a su vez con la forma en la que lo hacen los perros. Un perro pertenece a la manada de los Gómez o de los Martínez, es parte de un grupo social y por lo tanto debe marcar su lugar en la misma, incluso cuando vive con una sola persona.

Un perro con la tendencia a ser dominante irá estableciéndose en este lugar de manera gradual a partir de pequeñas señales, en ocasiones tan sutiles como quién entra primero a la casa o quién es el dueño del sillón favorito. Cuando se da cuenta el propietario puede ser tarde y dependiendo de la raza y de la propia dinámica de la familia esto puede tornarse en un problema. Es importante recordar que en cualquiera de los casos, para el mantenimiento de una sana relación familiar, los perros siempre deben ocupar los lugares más bajos de la jerarquía, los cuales incluso pueden ser disputados con los miembros más jóvenes o que demuestren menor autoridad, quienes tienen la posibilidad de constituirse en el blanco de agresiones.

Existen soluciones terapéuticas para situaciones de este tipo, que no siempre están relacionadas con el entrenamiento. Hay casos que sólo un profesional en conducta podrá abordar.

¿Herencia o traumas de perro?

El comportamiento está influenciado por dos factores básicos: el genotipo - la herencia genética- , y el medio ambiente. Algunos autores han establecido un porcentaje de influencia para cada factor, sin embargo esta influencia varía dependiendo de las cargas genéticas de cada individuo y las experiencias ambientales que cada perro vive.

Los cambios en el desarrollo de la conducta pueden variar por cuatro factores básicos. El primero es la maduración de sistema nervioso, los perros son considerados altriciales porque nacen con un sistema sensorial y motor relativamente atrasado, a diferencia de las especies precociales que nacen con su sistema sensorial y motor desarrollado. De este segundo tipo son los animales que presentan uñas, los becerros, por ejemplo, comienzan a caminar poco tiempo después de nacer, esto garantiza que no serán presas fáciles de los depredadores además de poder seguir a sus padres durante las grandes migraciones.

El segundo aspecto que influirá en el cambio de la conducta es el aspecto endocrinológico, es decir todo lo que relacionado con la producción y secreción de hormonas.

En el caso, por ejemplo, de hormonas sexuales el perro llega a la pubertad y se aprecian las conductas sexuales cuando aquellas han sido secretadas. El tercer aspecto a considerar es el proceso de aprendizaje, suma de las experiencias y las respuestas generadas que van modelando conducta. Por último la conducta del perro se modifica por el proceso natural de envejecimiento del sistema nervioso central.

Cabe mencionar que la importancia del estudio y análisis de la ontogenia fue estudiada primeramente en humanos a través de la psicología, que tiene en Freud a uno de sus pilares más importantes y a quien se le debe la premisa que cualquier trauma ocurrido durante la infancia puede ocasionar psicopatología en la vida adulta. Esta premisa es perfectamente válida en el caso de perros y gatos ya que muchas de las psicopatías tienen sus orígenes en los periodos sensibles del desarrollo conductual.

DESARROLLO DE LAS ESTRUCTURAS CEREBRALES



Algunos investigadores han observado las estructuras cerebrales bajo microscopios muy potentes, colocan electrodos en varias regiones del cerebro para registrar su actividad mientras que los animales están efectuando funciones como escuchar, aprender o encontrarse en interacciones sociales, en otros trabajos son electro estimuladas ciertas áreas del cerebro con corrientes eléctricas débiles; por ejemplo si una parte del cerebro de un gato, como el hipotálamo, es lesionado de manera bilateral ventrodorsalmente el resultado es un apetito voraz, mientras que si se lesiona bilateralmente en la parte lateral extrema produce anorexia.

El patrón de desarrollo de varios centros cerebrales tiene un control genético. Este control, que ha evolucionado durante miles de años, es tal que permite al animal percibir, responder y adaptarse anticipadamente a condiciones y circunstancias del medio ambiente. Así, desde el nacimiento el cachorro está dotado con sensores para localizar el pezón y succionarlo. Este es un buen ejemplo de un comportamiento no aprendido y genéticamente programado como un instinto o una predisposición o habilidad innata. El mejoramiento en la localización del pezón así como en la eficacia para succionarlo se debe a la experiencia o aprendizaje del cachorro.

Pero también existe lo que Konrad Lorenz denomina como entrenamiento del instinto, y se refiere a que una predisposición a responder a una experiencia es moldeada por la propia experiencia. Seguir una pista diferenciándola de otras, un acecho eficiente, matar o disecar a la presa, son buenos ejemplos de ese entrenamiento. La predisposición innata a seguir un rastro oloroso y mover pequeños objetos se observa fácilmente en los cachorros cuando juegan y exploran.

ESTIMULACION



Algunos estudios recientes han demostrado que si una rata o un cachorro de perro son hiperestimulados durante los primeros periodos del desarrollo conductual, su cerebro madura más rápidamente y puede ser ligeramente más grande que el promedio, con más neuronas, más largas y con sinapsis nerviosas más elaboradas. Esto muestra que el medio ambiente puede afectar de manera positiva o negativa en el desarrollo de la estructura cerebral. Haciendo lo opuesto se logra el efecto contrario.

Al nacimiento del cachorro el cerebro sólo está parcialmente desarrollado: funcionan los centros en el tallo cerebral que regula los latidos cardiacos, la respiración y el equilibrio; en cambio la regulación de la temperatura muestra un pobre desarrollo, hasta las dos o tres semanas los centros que controlan esta función maduran. De ahí que, por instinto, la camada esté casi siempre agrupada o junto a la madre, para mantener la temperatura corporal.

Pero al nacer, otras partes del sistema nervioso están mucho más maduras, por ejemplo el nervio facial, que permite al cachorro usar su cabeza como sensor para explorar el mundo, evita superficies frías para moverse hacia superficies más calientes y suaves, como el pezón de su madre, por ejemplo.

¡NO MÁS PAÑALES!

Cuando la madre lame a los cachorros y consume la orina y las heces fecales de los cachorros, lo hace porque los cachorros no pueden controlar voluntariamente la micción ni la defecación, es la madre quien tiene que provocar esos estímulos, si no fuera así los cachorros ensuciarían constantemente el nido o paridero, provocando insalubridad y poniéndolos en riesgo de procesos infecciosos. Por eso cuando criamos cachorros huérfanos aconsejamos que después de alimentarlos, frotamos con un algodón húmedo la zona genital. Más tarde, el cachorro madura y puede controlar estas funciones, evacua en un lugar particular y alejado del nido; este instinto es utilizado para entrenarlos a orinar y defecar en un lugar específico cuando llegan a casa por primera vez.

Entre la tercera y cuarta semana de edad los primeros signos de control voluntario de los movimientos y localización de estímulos táctiles del cuerpo como caricias, son visibles. Un poco más tarde los centros involucrados con las percepciones auditivas y visuales maduran, alrededor de la cuarta semana de edad una buena parte del cerebro del cachorro ha madurado, pero no es sino hasta la quinta y sexta semana de edad que el sistema nervioso esta totalmente integrado.



¿Patrones? Sí, pero de conducta canina

Es muy frecuente: conductas que son perfectamente normales para los perros, de acuerdo con su naturaleza, a los humanos nos molestan o preocupan. Para solucionar cualquier problema de conducta debemos tomar en cuenta las circunstancias en que conviven el perro y su dueño. Por ejemplo, un perro que ladra de manera excesiva en un departamento pequeño, podría no hacerlo si viviera en una granja pequeña, así que es mejor no referirnos a estos problemas de comportamiento como algo anormal porque es muy relativo.

Es mejor reservarse este término para patrones de comportamiento de mala adaptación que no tienen ningún propósito, incluso en animales de fauna silvestre. El comportamiento de los perros incluye muchos patrones que fueron vitales para sus ancestros y los ayudaron a sobrevivir, este aspecto es muy importante para poder entender los problemas de comportamiento porque algunas predisposiciones conductuales innatas pueden causar problemas cuando se presentan en el marco doméstico, como las marcas de orina, el comportamiento de cazador y el comportamiento agresivo. En el medio ambiente doméstico, estos patrones de comportamiento pueden ser indeseables. Otros patrones de comportamiento innato pueden ser altamente deseables e incluso vitales para la supervivencia del propio perro y debemos estar alertas si es que algunos patrones de comportamiento se debilitan a través de las cruces de nuestros animales domésticos.

LAS MADRASTRAS TIENEN LA CULPA

La selección natural de comportamientos se anula cuando proveemos de cuidados maternos artificiales a los cachorros hijos, sin ánimo de ofender, de malas madres. Esto tiene como resultado la procreación de una línea débil en el comportamiento maternal y en un futuro ningún tipo de estímulo hará que esa cachorra sea una buena madre.

El desarrollo conductual se divide habitualmente en cuatro periodos importantes, siendo el más significativo el tercero. El primer periodo o periodo neonatal dura las primeras semanas y consiste básicamente en un comportamiento alimenticio intercalado con periodos de sueño; el cachorro no puede oír ni ver y el sistema locomotor tiene poca movilidad; su respuesta a la estimulación dolorosa es relativamente pobre y responde a ello con vocalizaciones y tambaleo de lado a lado.

El segundo periodo o periodo de transición se limita a los días 14 al 21. Es en este periodo cuando se desarrolla la impronta por parte del cachorro hacia la madre esto es, el reconocimiento de especie, ahora el cachorro es capaz de experimentar más su medio, los tejidos y las habilidades motoras aún no están bien desarrollados, la respuesta al dolor cambia y se espera sea mayor. Hay menos vocalización y un mayor esfuerzo para retraerse para escapar, puesto que el cachorro puede ubicar la fuente del dolor.

El tercer periodo o periodo de socialización se inicia a las tres semanas, es el momento más importante en el desarrollo mental del cachorro ya que problemas o interferencia en este periodo puede provocar problemas mientras el perro crece. El término de este periodo es menos claro, hay algunos autores que opinan que ocurre a las 10 semanas, pero hay algunos patrones que no concuerdan, como la exploración ambiental que no se inicia hasta la semana 12.

Los perros se inclinan a interacciones sociales con nosotros debido a que poseen instintos gremiales, que se remontan a la vida en grupo de su ancestro silvestre, el lobo. Los animales sociales tienden a organizarse ellos mismos en rangos y jerarquías dominantes, una vez establecidas, se reducen los conflictos.

EL MEJOR AMBIENTE PARA CRECER

Un relativo aislamiento por largos periodos de tiempo en un medio ambiente sin cambios y monótono, con una ausencia de experiencias geográficas y sociales, da como resultado un comportamiento sumiso y tímido. Este fenómeno es llamado síndrome de privación o neurosis de la perrera. Como se ha demostrado, los cachorros que crecen en un medio ambiente lleno de estímulos, con muchos cambios y un lugar adecuado para jugar, desarrollan mejores capacidades para aprender y una mejor preparación. Sin embargo la regla no es entre más mejor, si se da el extremo en la intensidad de estímulos y su frecuencia, puede no ser tolerada por el joven perro y traer efectos negativos como un perro temeroso o inseguro. El cachorro de perro, como otros animales jóvenes, no debe crecer en un extremo mínimo o máximo de estímulos, sino en una cantidad media óptima.

Cuando ladrar es un problema:

Si un perro ladra durante todo el día esperando que su amo llegue, o toda la noche porque está aburrido mientras los demás duermen, entonces tenemos serios problemas.

Normalmente un perro ladra para indicarnos si está enojado, ansioso, si tiene miedo, si percibe algo extraño. Es un buen medio para entender a nuestro perro, además de la posición de la cola, las orejas y el pelo. Pero hay situaciones en las que más que decirnos mucho sobre el estado de ánimo de nuestro perro el ladrado nos avisa que, si no lo controlamos, tendremos que mudarnos de casa o nuestro amigo cambiará de amo.

Cierto es que en algunas casas un perro que ladre y avise si algo anda mal es indispensable, como en casas con jardín, casas de campo o en ranchos, pero no en un departamento. Cuando tenemos este problema hay que hacer algo para poder convertir a nuestro amigo en un miembro aceptado por la familia y por los vecinos. Para resolver el problema es bueno detectar la causa. Muchas veces puede ser algo fácil de resolver, por ejemplo, puede ser que el perro ladra en una habitación con ventana a la calle, ve a cualquier persona pasar y ladra, la solución es tan fácil como no permitirle el acceso a esa habitación.

Si el perro está aburrido habrá que acompañarlo más tiempo o tener otro perro, esto podría eliminar el problema, aunque mucha gente piensa si uno solo hace ese ruido, con dos tendremos una orquesta.

EL AMO A VECES TIENE LA CULPA

En ocasiones la causa del ladrido somos nosotros mismos por haber reforzado ese comportamiento sin querer, por desconocimiento. Esto lo conseguimos fácilmente cuando el perro ladra y con una voz dulce preguntamos ¿qué te pasa pequeño? ¿Quieres salir o tienes hambre? entonces le damos de comer y al hacerlo le enseñamos que ladrando obtiene, primero, tu atención y después ¡comida! Al perro no le cabe la menor duda: ladrar es buenísimo. Más adelante, aunque le digamos enojados ¡ya cállate! él no dejará de ladrar esperando su premio.

Hay muchas formas en las que premiamos algunos comportamientos no deseados sin darnos cuenta. Cuando tenemos comportamientos no deseados debemos provocar una incomodidad en nuestro perro para que se dé cuenta que, por ejemplo ladrar, no está bien hecho. Hay varios métodos para lograrlo. El más antiguo es el del zapatazo, que aunque se oye chistoso no lo es para nuestro perro, no se trate de golpearlo a él sino de golpear algún punto cercano a él, pero debemos acertar y aventarlo justo cuando ladre porque si no lo tomará como juego y entonces lograremos justo lo contrario: reforzar el ladrido. El tiempo estimado que tenemos es de 1.8 segundos, así que ve ensayando.



OTRAS SOLUCIONES

Existen también los collares electrónicos contra ladridos, que dan un estímulo eléctrico pequeñísimo, apenas perceptible, pero suficiente para causar una distracción en el perro, es como si fuera el piquete de una pulga. Las ventajas del collar son: el estímulo ocurre justo en el momento que ladra, por lo que en menos de 24 horas tendremos solucionado el

problema; no le hace ningún daño nuestro perro, ni lo quema, ni lo deja mudo de por vida, ni lo vuelve loco. Es muy sencillo de usar, sólo hay que ponerlo adecuadamente y además tiene varios niveles para adecuarlo a la sensibilidad de nuestro perro para dar el estímulo necesario en cada ladrido, otra ventaja es que no tenemos que estar nosotros para corregir el problema.

Y para los perros de guardia, resulta que aún trayendo el collar pueden ladrar cuando el peligro es inminente ya que el estímulo es tan suave que al ver a algún intruso en nuestra casa no será suficiente para callarlo. Lo más importante es recordar que con un poco de paciencia, podemos enseñar a nuestro perro a no ladrar en cierto lugar y a cierta hora.

Test de Campbell

Si es posible, el test ha de realizarlo una persona que no haya visto nunca antes. Lo ideal es que lo realice el futuro propietario. Se han de efectuar las cinco pruebas y anotar la letra correspondiente a la reacción del perro.

El carácter innato que se determina mediante el test puede modificarse posteriormente, aunque solo en parte, mediante el trato y educación que reciba. Si es necesario puede hacerse que el perro reciba un adiestramiento específico para corregir cualquier problema. En cualquier caso, si se puede escoger, lo mejor es pasar el test a varios cachorros y escoger el que tiene un carácter más adecuado al tipo de vida que se pretende que lleve.

Test de Carácter.

1 - Disposición del perro a acercarse a un desconocido. Se coloca al cachorro en el centro de una habitación, y agachándose, se alarga la mano hacia él. Si hace falta se llama su atención con palabras suaves, pero no con órdenes ("ven") ni usando su nombre, si ya lo ha aprendido.

A - Viene directamente, con la cola alta, salta y/o muerde.

B - Viene directamente, con la cola baja, y da la pata.

C - Viene directamente, con la cola baja.

D - Viene con miedo, con la cola baja.

E - No se acerca.

2 - Disposición del perro a seguir a una persona. Colocarle cerca, levantarse y alejarse unos pasos andando con tranquilidad, vigilando su reacción.

- A - Nos sigue con la cola alta y muerde la pierna.**
- B - Nos sigue con la cola alta y cuando nos paramos se echa a nuestros pies.**
- C - Nos sigue con la cola baja.**
- D - Nos sigue, cola baja, y tímidamente, con miedo.**
- E - No nos sigue, o nos sigue pero va a su aire sin prestarnos atención.**

3 - Disposición del perro a someterse a una persona. Tumbarse al cachorro sobre su espalda, patas en alto, y sujetarle con una mano en el vientre durante unos 30 segundos.

- A - Responde ferozmente, golpea con la cola, muerde.**
- B - Se agita intentando liberarse y golpea con la cola, pero sin morder.**
- C - Responde con fuerza, pero se calma tras unos segundos.**
- D - No responde y lame las manos.**
- E - Respuestas imprevisibles: se agita, se calma, se vuelve a agitar, mordiaquea, lame... todo confusamente.**

4 - Disposición del perro a aceptar algo que no le gusta. Se golpea al perro suavemente y a lo largo de la columna vertebral. Se le acaricia a contrapelo hasta la nuca.

- A - Salta, da la pata, muerde y gruñe.**
- B - Salta y da la pata.**
- C - Se retuerce y lame las manos.**
- D - Gira sobre la espalda y lame las manos.**
- E - Se aleja y mantiene la distancia.**

5 - Reacción del perro ante la pérdida del control por su parte. Juntar las manos por debajo del vientre del cachorro, cruzando los dedos, y levantándole del suelo durante 30 segundos.

- A - Se agita ferozmente, muerde y gruñe.**
- B - Se agita ferozmente.**

C - Se agita, pero luego se calma.

D - No se agita. Lame las manos.

E - Respuestas imprevisibles: se agita, se calma, se vuelve a agitar, mordisquea, lame... todo confusamente.

Evaluación y Resultados.

- **Dos respuestas A y alguna B, o tres o más respuestas A.**

El perro es de carácter muy dominante y agresivo. Requiere mucha firmeza en el trato, pero su carácter es estable, por lo que es muy adecuado para tareas de guardia y defensa. Ante el peligro reacciona bien. No es muy recomendable si hay niños en casa.

- **Tres o más respuestas B.**

El perro es de carácter dominante, aunque más estable y menos agresivo que en el caso anterior. Carácter muy bueno para guardia y defensa. Sociable aunque requiere trato firme. Puede ser buen perro de compañía en un hogar con adultos, pero menos recomendable si hay niños pequeños.

- **Tres o más respuestas C.**

Perro de carácter muy equilibrado y sociable. No agresivo pero capaz de salir en nuestra defensa. De todas formas no es adecuado para usar como guardián. Como perro de compañía no dará ningún problema.

- **Dos respuestas D con alguna E, o tres o más respuestas D.**

Muy sumiso y amable. Es muy sensible a las riñas cuando se porta mal. Si se siente agredido puede morder por miedo y luego huir.

- **Dos o más respuestas E.**

Perro de carácter independiente, poco dispuesto a la convivencia con las personas. De cachorro será difícil de criar y educar. Con el tiempo pueden volverse feroces para mantener su independencia, y morder si les riñen. Con un perro así hay que evitar todo contacto con niños.

Test de Inteligencia

Requisitos:

- El perro ha de tener al menos un año de edad. De lo contrario los resultados pueden ser bajos, solamente porque aún no ha madurado.
- Debe examinarle su dueño habitual, y al menos ha de haber vivido con él unos 3 o 4 meses.
- Debe haber vivido al menos ese mismo tiempo en el lugar donde se realizan los test.
- No es necesario ni conveniente hacer todas las pruebas el mismo día, es mejor repartirlas en varios días.
- El perro ha de estar en ayunas (en algunos test se usa la comida como motivación).
- En algunas pruebas se necesitan accesorios. Tenerlos preparado con antelación. En casi todos hace falta un cronómetro o, al menos, un reloj con segundo.
- No deben repetirse las pruebas. Se puntúan en la primera prueba, salgan como salgan.
- No hay que ponerse nerviosos si el perro no responde tan bien como nos gustaría. Le pondremos nervioso a él y empeoraremos la situación. Hay que tomarse todo como un juego (el perro trabajará mejor si piensa que está jugando con nosotros).

Test 1. Capacidad de Observación.

En un momento del día en que no sacamos al perro a pasear, hacer todos los gestos (sin llamarle) que hacemos cuando le sacamos de paseo. Por ejemplo, coger el abrigo, las llaves y su correa, y nos quedamos quietos sin ir hasta la puerta.

A- El perro corre a la puerta o viene a nosotros excitado - 5 puntos.

**B- Si no se mueve, nos dirigimos hacia la puerta.
El perro se acerca a nosotros - 4 puntos.**

**C- Si tampoco se mueve, abrimos la puerta unos milímetros.
Si viene - 3 puntos.**

D- Si sigue sin moverse pero nos vigila atentamente - 2 puntos.

E- Si no nos atiende en absoluto - 1 punto.

Test 2. Capacidad de Resolver Problemas.

Enseñamos una golosina al perro (algo que le guste), le dejamos que lo huela y lo tapamos con una lata. Ponemos en marcha el cronómetro.

A- Si empuja la lata y obtiene la comida en 5 segundos o menos - 5 puntos.

B- Entre 5 y 15 segundos - 4 puntos.

C- Entre 15 y 30 segundos - 3 puntos.

D- Entre 30 y 60 segundos - 2 puntos.

E- Si olfatea la lata pero no lo consigue en menos de 1 minuto - 1 punto.

F- Si desde que la tapamos no hace ningún esfuerzo para alcanzar la comida - 0 puntos.

Test 3. Atención al Entorno.

Mientras el perro está fuera de la casa, cambiamos la disposición de algunos muebles en una habitación que el perro conoce. Añadir un par de sillas, mover una mesa a otro lado de la sala... Tiene que notarse que ha cambiado algo. Cuando entra el perro ponemos el cronómetro en marcha.

A- Si en 15 segundos el perro se da cuenta de que ha cambiado algo y empieza a explorar y olfatear - 5 puntos.

B- Si se da cuenta entre los 15 y 30 segundos - 4 puntos.

C- Entre 30 y 60 segundos - 3 puntos.

D- Si parece darse cuenta (observa con atención) pero no explora - 2 puntos.

E- Si tras 1 minuto el perro permanece indiferente - 1 punto.

Test 4. Capacidad de Resolver Problemas.

Se toma una manta pequeña o una toalla de baño, y se le deja al perro olfatearla. El perro ha de estar despierto y activo. Rápidamente le tapamos la cabeza de forma que no pueda ver nada y ponemos en marcha el cronómetro.

A- Si se descubre la cabeza en menos de 15 segundos - 5 puntos.

B- Entre 15 y 30 segundos - 4 puntos.

C- Entre 30 y 60 segundos - 3 puntos.

D- Entre 1 y 2 minutos - 2 puntos.

E- Si no se ha liberado tras 2 minutos - 1 punto.

Test 5. Interpretación de Gestos (Aprendizaje Social).

En un momento en que el perro esté sentado a un par de metros de nosotros (sin habérselo ordenado), le miramos a los ojos. En cuanto nos mire esperamos 2 o 3 segundos y le dedicamos una sonrisa, sin hacer más gestos.

A- Si viene a nosotros moviendo la cola - 5 puntos.

B- Si se acerca pero no llega hasta nosotros, o no mueve la cola - 4 puntos.

C- Si cambia de posición, se tumba o se levanta sin acercarse - 3 puntos.

D- Si se aleja - 2 puntos.

E- Si no presta atención - 1 punto.

Test 6. Capacidad de Resolver Problemas.

Igual que el test 2, pero con más dificultad de manipulación de objetos. En lugar de una lata se emplea un trapo o toalla pequeña, con la que le tapamos la golosina.

A- La consigue en menos de 15 segundos - 5 puntos.

B- Entre 15 y 30 segundos - 4 puntos.

C- Entre 30 y 60 segundos - 3 puntos.

D- Entre 1 y 2 minutos - 2 puntos.

E- Si intenta cogerla pero abandona - 1 punto.

F- Si la ignora - 0 puntos.

Test 7. Memoria a Corto Plazo.

Ha de hacerse siempre antes que el test 8. En una habitación despejada, enseñamos al perro una golosina que no tenga olor fuerte, y se la dejamos olfatear para que sepa que es comida. Con alguien sujetándole (si es preciso) y asegurándonos de que nos vea, colocamos la golosina en una esquina de la habitación. Sacamos al perro durante unos 10 segundos y le hacemos entrar de nuevo en la habitación, poniendo el cronómetro en marcha.

A- Si va directo a la comida - 5 puntos.

B- Si olfateando va casi directo - 4 puntos.

C- Si se pone a buscar al azar y la encuentra en menos de 45 segundos - 3 puntos.

D- Si busca pero en 45 segundos no lo ha encontrado - 2 puntos.

E- Si no se esfuerza en buscar la comida - 1 punto.

Test 8. Memoria a Largo Plazo.

Ha de hacerse inmediatamente después del test 7. Se hace exactamente lo mismo (poner la comida en un rincón diferente al del test anterior), y se saca al perro de la habitación 5 minutos. Al entrar de nuevo arrancamos el cronómetro.

A- Si va directo a la comida - 5 puntos.

B- Si va directo a donde estaba la comida en el test 7, y luego al correcto - 4 puntos.

C- Si olfatea y encuentra la comida casi directamente - 3 puntos.

D- Si busca al azar y lo encuentra por casualidad antes de 45 segundos - 2 puntos.

E- Si no lo encuentra antes de 45 segundos - 1 punto.

F- Si no intenta buscarlo - 0 puntos.

Test 9. Resolver Problemas y Manipular.

Se pone una tabla sobre un par de guías de teléfonos, de forma que quepan las patas del perro pero no pueda meter la cabeza debajo. Se sujeta con peso suficiente como para que no pueda levantar la tabla. Se le muestra comida al perro y se deja que la huela.

A continuación se pone debajo de la tabla (el perro tiene que verlo) y se pone en marcha el cronómetro.

A- Si lo saca con las patas en menos de 1 minuto - 5 puntos.

B- Si lo saca entre 1 y 3 minutos - 4 puntos.

C- Si lo intenta pero a los 3 minutos no lo ha conseguido sacar - 3 puntos.

D- Si no usa las patas y solo intenta alcanzarlo con la boca - 2 puntos.

E- Si no intenta alcanzar la comida - 1 punto.

Test 10. Capacidad de Comprender Lenguaje.

Con el perro sentado a un par de metros de nosotros, y usando el tono de voz que empleamos para llamarle, pronunciamos una palabra cualquiera que no se parezca a su nombre (Ni que el perro relacione con una orden de acercarse)

A- Si responde a la llamada - 3 puntos.

B- Si no acude, pronunciamos otra palabra en el mismo tono. Si esta vez viene - 2 puntos.

C- Si tampoco se acerca, pronunciamos su nombre, añadiendo "ven" o la palabra que usemos para llamarle. Si viene - 5 puntos.

D- Si no viene, repetimos su nombre por segunda vez. Si ahora viene - 4 puntos.

E- Si no se mueve en ningún caso - 1 punto.

Test 11. Capacidad de Aprendizaje.

Este es complicado.

www.amigoscaninos.com

Se trata de hacer que el perro aprenda una orden nueva. No hay que pedir nada demasiado complicado, solo algo sencillo que el perro no haya hecho nunca. Por ejemplo, sentado a nuestro lado, una orden para que se levante y se gire sentándose frente a nosotros.

La primera vez diremos la orden y como el perro no sabrá que queremos, le guiaremos a esa posición. Le felicitaremos y premiaremos con alguna golosina.

Repetimos la orden dos veces más, ayudándole. Repetimos la orden 2 veces más, pero ahora esperaremos un instante antes de ayudarle, guiándole con la correa.

A- Repetimos la orden, sin movernos para nada (es un tanteo). Si cumple la orden, aunque sea torpemente, le daremos 6 puntos.

B- Si falla, repetimos 10 veces más, ayudándole. Después hacemos otro tanteo sin ayudarle. Si lo hace bien - 5 puntos.

C- Si vuelve a fallar, 10 pruebas más. Si en el siguiente tanteo lo hace bien - 3 puntos.

D- Si se levanta e intenta hacer algo, pero no cumple la orden - 1 punto.

E- Si después de las 30 pruebas que llevamos, sigue sin hacer nada - 0 puntos.

Test 12. Capacidad de Resolver Problemas.

Es el más complicado. Se coloca una muestra de comida en un sitio de forma que el perro la vea (antes se la habremos dado a olfatear, y tiene que ver como la colocamos ahí). Sin embargo, el perro no puede acercarse directamente, y ha de dar un rodeo, alejándose de la comida, hasta encontrar un camino para llegar a ella. Por ejemplo se puede usar una caja grande abierta por un extremo, y con una ranura por donde el perro vea la comida pero no pueda pasar. La solución será rodear la caja y entrar por el otro lado (no debe poderla mover ni alcanzar la comida con las patas). Se suelta al perro y se pone en marcha el cronómetro.

A- Si rodea el obstáculo y alcanza la comida en menos de 15 segundos - 5 puntos.

B- Si tarda entre 15 y 30 segundos - 4 puntos.

C- Entre 30 y 60 segundos - 3 puntos.

D- Entre 1 y 2 minutos - puntos.

E- Si intenta alcanzar la comida metiendo la pata por la ranura, pero no intenta otro camino - 1 punto.

F- Si no hace ningún esfuerzo por llegar a la comida - 0 puntos.

Evaluación y Resultados.

Se suman todos los puntos conseguidos en las diversas pruebas.

54 puntos o más: Es un perro prácticamente superdotado, y es bastante inusual encontrar un perro con este nivel de inteligencia. Según diversos estudios, apenas el 5% de los perros lo alcanza, y eso entre las razas más inteligentes.

48 a 53 puntos: Perro de clase superior y con un alto nivel de inteligencia.

42 a 47 puntos: Nivel medio-alto. Tiene la capacidad de llevar a cabo cualquier tarea de las que se exigen a un perro corriente.

30 a 41 puntos: Nivel de inteligencia media. En ciertos trabajos se mostrará muy dotado, pero no tanto para otros.

24 a 29 puntos: Nivel bajo. A veces muestra destellos de agudeza, pero la mayor parte del tiempo tendrá algunas dificultades para entender lo que queremos de él. Aprenderá el mínimo de órdenes básicas (sentarse, acudir a la llamada, y poco más). Su utilidad dependerá de su inteligencia instintiva, es decir, de las capacidades que es capaz de desarrollar por la herencia genética de su raza.

18 a 23 puntos: Límite de la normalidad. Trabaja sin problemas en un entorno organizado y de poca actividad, y si no se le presentan situaciones nuevas.

Menos de 18 puntos: Deficiente. La convivencia con estos animales puede presentar problemas, pero como dicen por ahí, "lo último que se pierde es la esperanza"

Si tu perro falla en estas pruebas y sabes que pudo obtener una puntuación mayor. Espera unos meses y vuelve a repetirla, y seguro que el resultado cambia. =)

Es bien sabido lo que ocurre entre la relación perro y humano, que se acaban pareciendo, y es lógico: de un amo serio y metódico, puede salir de todo, excepto un can desobediente, indisciplinado o agresivo.

¿Parece que bombardearon tu jardín?



Plantas desenterradas, tierra esparcida por doquier y verdaderos pozos excavados por máquinas indestructibles. Esta es una escena muy común con la que se topan los dueños de perros. A ellos les tenemos una noticia: para su desgracia este comportamiento es instintivo. O sea lo traen en los genes. Ni hablar.



De acuerdo con esta explicación, los perros hacen hoyos porque buscan refrescarse en los días calurosos y mira lo que son las cosas, dueño infatigable, resulta que la tierra por debajo de la superficie del suelo tiene una temperatura inferior a la de la tierra expuesta a los rayos solares. Es decir, a los perros les parece una de las cosas más refrescantes que hay en la vida.

Parece ser que escarbando los perros están entrenando su vocación por encontrar objetos ocultos, porque son tan curiosos o más que los gatos, o bien porque les gusta dejar fuera del alcance de posibles intrusos sus adorados objetos de valor como huesos y juguetes babeados.

Pero ¡ánimo! no todo es negativo, no debes resignarte pensando que nunca más podrás disfrutar de un bello jardín. Afortunadamente existen opciones que te permitirán tener un agradable espacio y a tu perro disfrutar de sus más bajos instintos.

Una innovadora recomendación es construir un arenero, no muy hondo, con unos 60 a 70 cm. de profundidad será más que suficiente. Te sugiero que coloques en el fondo una tela de alambre previendo que tu perro quiera cavar hasta China, después, si decides hacerlo de forma rectangular o cuadrada, clava cuatro postes, uno en cada esquina, los postes pueden ser de madera y te sugerimos que sea de pino para que no se eleven mucho los costos. Rellénalo con arena, la misma que se usa en los jardines de niños para este propósito. Ahora, si tienes acceso a arena fina y blanca mucho mejor. Algunas personas acostumbran enterrar juguetes o huesos para hacerles más interesante el juego.

DIVIDE TU JARDÍN Y DECIDE CUANTO ESPACIO DESTINAS A TU PERRO

Si cuentas con el espacio suficiente designa una parte de tu jardín para uso rudo, plantando pasto más grueso, o bien otro tipo de material como grava, granito, adoquín o empedrado, otra opción es delimitar este espacio por medio de una cerca. El pasto más grueso o rústico, oculta ese rastro de huellas que dejan los perros a su paso cuando el pasto es muy fino o delgado.

PROTEGE TUS NUEVAS PLANTAS

Si te gusta la jardinería, seguramente buscas la manera de redecorar tu jardín, sobre todo después de que éste sufrió los embates de tu perro, y querrás agregar nuevas. Desgraciadamente algunos perros no resisten la tentación de acercarse y desenterrar las nuevas plantas, pues se sienten atraídos por el olor de la tierra recién cultivada y el aroma de las plantas ahí sembradas. Por lo tanto debes considerar mantenerlas fuera del alcance de sus feroces garras, al menos por unos cuantos metros delimitando el área de forma temporal. Lo mismo debes hacer si siembras pasto nuevo, en rollo o en semillas, ya que la tierra desnuda es un imán para los perros excavadores.



También hay quienes recomiendan recortar y mantener cortas sus uñas, pues así hacen menos daño cuando excavan.

UNA LABOR DETECTIVESCA

En realidad cada perro puede tener sus propias razones para excavar sin cansarse, te toca descubrir qué es lo que está pasando por la cabecita loca de tu mascota para poner solución a su conducta. Tal vez te guíen las siguientes preguntas:

¿Tu perro es hiperactivo?

Normalmente son perros que además de hacer hoyos, destruyen y mordisquean todo cuanto se les atraviesa en el camino. Si este es el caso, seguramente tu perro está aburrido y por lo tanto tendrás que pasar más tiempo con él, dedicarle más horas de juego para que gaste ese exceso de energía que lo incita al ocio y por lo tanto a los malos vicios. Una muy buena opción es la recuperación de una pelota u otro objeto que llame su atención; la ventaja de este tipo de juego es que además de entretenerlo, lo vas a obligar a que se ejercite manteniéndolo en buena forma. Esto también lo puedes hacer en el parque o a campo traviesa y les servirá a ambos para salir de la rutina.

¿Tu perra está preñada?

Si tu perra está gestante, entonces su conducta es normal pues está buscando hacer su nido para parir. Búscales un lugar adecuado para este efecto y trata que le guste, así tendrá a los cachorros donde tú decidas. Ahora que si ya decidiste no reproducirlo más, debes saber que una ventaja adicional de la esterilización es que tanto en las hembras como machos normalmente disminuyen los deseos destructivos y su temperamento se moldea haciéndose animales más tranquilos.

LO QUE NO DEBES HACER

Jamás debes castigar a tu perro o enojarte con él por que ha estropeado tu jardín. Generalmente los dueños reaccionan ante la desagradable escena arrastrando al animal hasta el lugar de los hechos para golpearlo o simplemente castigarlo verbalmente; entonces el perro trata de escabullirse con la cola entre las patas, nosotros pensamos que nos está manipulando y chantajeando vilmente cuando en realidad lo que quiere decirnos es por favor, no me maltrates.

La solución que nunca falla es mantener al perro dentro de casa cuando va a pasar mucho tiempo solo sin que nadie supervise su conducta, esto sobre todo hay que procurarlo cuando se trata de perros con tendencias escapistas al estilo Huidini. Y si tu perro debe estar en el jardín pues simplemente no hay opción, procura que tenga juguetes para entretenerse y ¡juega más con él!

PARTE 7

EDUCACION



COMO EDUCAR AL PERRO

La enseñanza y educación de nuestro cachorro debe iniciar desde el primer momento en que el animal llega a casa, esta es la única manera para que el futuro domestico se convierta en un animal obediente y amante de la vida social y de las personas.

Para ello, el dueño debe tener presente una serie de consejos para educar y adiestrar al perro en un ambiente casero y de familia, sin olvidar nunca que su amigo siempre estará deseoso de agradar al amo.

Sin embargo, ello no es una norma para que el amo se muestre impaciente y no tolerante ante los primeros errores de su cachorro. Se necesitara, de hecho, un programa riguroso y mucha templanza para enseñar al perro las ordenes fundamentales de convivencia, tanto en casa como en la calle.

No olvide que el entrenamiento facilita y mejora las relaciones del propietario y el resto de los miembros de la familia con el perro, y , que un perro bien educado puede ser llevado a todos los lugares sin que este cause ningún tipo de problema.



La clave de una buena educación se basa, al principio, en el premio y la paciencia. Se consigue mas sobornando al perro que regañándole o castigándolo, lo mismo sucede con las sesiones de aprendizaje, estas deben ser entretenidas, cortas e interesantes, tanto para el propietario como para el perro, de lo contrario, el animal se cansara enseguida y desistirá de aprender.



UNICA OF EAGLE BELI'S - DOSSHIR

TECNICAS DE ADIESTRAMIENTO

Condicionamiento clásico

Condicionamiento instrumental

La evitación

El castigo leve o severo

Tipos y aplicación de la recompensa



¿Leyes para aprender?

El aprendizaje se define como el cambio de conducta de un animal en una situación específica, por una experiencia previa, y de él depende en gran parte la relación con la mascota.

Lo que diferencia al aprendizaje de otros cambios de conducta, es que es producto de las experiencias. Sobre los mecanismos del aprendizaje existe una gran cantidad de hipótesis y es difícil englobarlas; sin embargo, las más importantes son las leyes que estableció Thorndike: la ley del efecto y la ley del ejercicio.

LAS LEYES

La ley del efecto dice que una respuesta seguida de una consecuencia satisfactoria o agradable —es decir una respuesta recompensada—, tiende a ser repetida; mientras que una respuesta seguida de una consecuencia molesta o desagradable —es decir una respuesta castigada—, tiende a no repetirse.

La ley del ejercicio establece que, en igualdad de condiciones, cuanto más a menudo se ejercita una respuesta, mayor es la probabilidad de repetición. Para Thorndike la ley más importante era la del efecto: sólo si dos respuestas tienen similares efectos, intervendrá la ley del ejercicio para favorecer la respuesta más ejercitada.

Skinner definió posteriormente el condicionamiento instrumental u operante con base en la ley del efecto. El condicionamiento es uno de los mecanismos más utilizados para explicar el aprendizaje en los animales.

MANUAL DE ADIESTRAMIENTO.

PRIMERA GUIA:

El adiestramiento debe comenzar tan pronto el cachorro entre en casa y para que tengamos éxito debemos manejar las herramientas más importantes para el aprendizaje: el reflejo condicionado, paciencia, constancia y elogios.

Para los estímulos positivos o agradables usaremos caricias, comida, juegos, tono de voz dulce, etc. y para los estímulos negativos o desagradables usaremos un tono de voz duro (no gritos), tirones de la correa secos y contundentes.

Las amenazas y castigos físicos no tienen lugar en el proceso de enseñar a un perro.

Un cachorro hace sus necesidades unas seis veces al día; hay que enseñarle dónde y cuándo. El momento más natural y apropiado es después de sus comidas, debe estimulársele a que utilice siempre el mismo lugar y de elogiarlo cuando lo haga.

Elige un punto determinado, puede ser una ducha que nadie utilice, ya que es más práctico para limpiar, lleva al cachorro ahí cada vez que lo veas dando vueltas y husmeando, con esta actitud reconocerás cuando necesite evacuar; si tienes jardín es más fácil, sólo sácalo de la casa y reúne sus excrementos en un sitio específico y enséñale que es allí donde tiene que hacer sus necesidades para que no haga regueros por todo el jardín.

Debes mantenerte paciente y comprensivo ante los errores de tu perro, haciendo que se sienta querido y deseado, no rechazado y aislado. Nunca restriegues su nariz en sus excrementos ni le pegues.

Cuando agarre algo indebido, por ejemplo un zapato, dile la palabra "NO" y a su vez entrégale un hueso de carnaza o una pelota diciéndole "SI".

Las sesiones de adiestramiento deben ser amenas y cortas pero frecuentes, de diez a quince minutos una (tres veces) al día. Es bueno realizar estas sesiones antes de la comida del perro (según horario establecido), de esta forma lo relaciona con algo agradable. Utiliza palabras cortas para las órdenes. El Inglés es el idioma más usado por sus frases cortas, para él es indiferente, lo que importa es el sonido de tu voz y tus gestos; puedes inventar tu propio lenguaje para comunicarte con el perro.

El período de concentración de un perro es corto y por tanto es prudente que la acción sea breve (15 a 20 minutos): la paciencia es la clave del éxito.

"Down" (échate de lado):

Esta enseñanza empieza idealmente mientras es aún cachorro, ya que esta posición es una de las más naturales del perro. Emplea algún tiempo observando de cerca al cachorro, y cada vez que él empiece a echarse repite en tono bajo y convincente "DOWN". Si desde el primer día de entrenamiento haces coincidir tu orden con la mayoría de veces que el perro se echa y seguidamente le alabas o le premias, pronto asimilará la orden.

"Sit" (siéntate):



CHARLOTTE DOSSHIR

Si no quieres que el perro le salte a todo el mundo y lo ensucie, enséñale esta palabra. Juega con él antes de comer, cuando pasen algunos minutos ponle la correa y elógialo. Sujeta la correa tensada con tu mano derecha, esto le obligará a levantar la cabeza y fijar su atención en ti. Al mismo tiempo que dices "SIT" con voz clara y fuerte presiona firmemente su grupa con tu mano izquierda hasta que se siente, entonces prémialo con una galleta para perros.

Deja que juegue y se distraiga por unos minutos y repite la operación. Poco a poco el perro relacionará la palabra con la acción y más adelante tus caricias serán suficiente premio.

"Sit-Stay" (siéntate-quieto):



AGATA DOSSHIR

En primer lugar has que se siente ("sit") junto a tu lado. Baja tu mano izquierda con la palma enfrente de su nariz y los dedos apuntando hacia abajo. Mantén la correa alta y tensa por detrás de su cabeza de forma que no se pueda mover. Di "SIT-STAY" y avanza un paso frente a él. Repite la orden y tensa la correa para que no te pueda seguir. Camina alrededor de él repitiendo la orden y manteniéndolo inmóvil sujetando la correa a la longitud del brazo por encima suyo.

Cuando permanezca en esta posición por más de quince segundos pasa a la segunda parte del ejercicio. Sustituye la correa por una cuerda de unos siete a diez metros.

Repite toda la anterior rutina desde el principio y prepárate para evitar cualquier movimiento hacia ti con un enérgico (NO) seguido de - "SIT-STAY". Desplázate alrededor de él describiendo círculos cada vez más amplios hasta que quedes apartado unos cinco metros.

Si aún permanece sentado puedes felicitarte a ti mismo y premiarlo a él. Da esta orden en un tono de voz firme y clara, y con la mano extendida, exhortando al perro a mantenerse quieto. Recuerda que el perro establece relaciones entre lo que dices, cómo lo dices y lo que estás haciendo mientras lo dices.

"Come" (ven):

El cachorro debe llevar un collar ligero al principio para que se vaya acostumbrando antes de su primera salida a la calle (que debe ser cuando ya tenga sus vacunas), y cuando crezca un poco más sustitúyelo por otro más fuerte del tipo ahogo para poder controlar su fuerza. Utiliza una correa suficientemente larga y déjalo llegar hasta el final de la misma, da la voz de llamada al mismo tiempo que das pequeños y fuertes tirones hacia ti. Cuando ya relacione la palabra con la acción, tira de la correa sólo si no responde inmediatamente. Después de varios días podrás practicar sin la correa (CON SEGURIDAD). Recuerda premiarlo siempre después de completar la tarea.

"Fuss" (Caminar junto) y "Back" (retroceder):



Cuando paseas al perro debes sujetar firmemente la correa con la mano derecha.

El perro debe caminar a tu izquierda cruzando la correa por delante de ti lo que permite controlar mejor al animal. Deja que el perro se te adelante de forma que comprenda que puede tener alguna libertad si la usa apropiadamente. Si empieza a tirar en otra dirección debes pararte, al no poder seguir, él se volverá y te mirará a la cara. Si no se vuelve ni te mira, entonces dale fuertes tirones a la correa sin moverte hasta que lo haga y encárate con él. Espera unos segundos, camina unos diez pasos más y detente otra vez y repite la operación anterior. Una vez que el perro se da cuenta que no puede seguir y se quede quieto, acarícialo y háblale cariñosamente para que no se desanime. Sigue con esta enseñanza hasta que aprenda a no separarse de ti.

Para enseñarle a ir junto a ti con la cabeza alineada con tu rodilla, empieza a caminar ligero diciendo al mismo tiempo "Fuss" con voz firme. Tira hacia atrás con una sacudida fuerte si se adelanta y dile "Back" o tira hacia adelante si se retrasa y dile "Fuss". Cuando haya aprendido a caminar junto a ti con la correa y a diferentes velocidades, puedes dejarlo suelto pero pendiente para agarrarlo si empieza a rondar.

SEGUNDA GUIA:

El instinto natural del perro es el de obedecer a la disciplina impuesta por el líder del grupo y ese es el papel que usted debe desempeñar, entre mejor entienda el comportamiento de la mascota, mejor va a ser su relación. El entrenamiento es el camino para hacer entender al perro lo que usted necesita de él y como complacerlo; este periodo de educación no es muy largo ni problemático, en comparación a las satisfacciones que puede brindar una mascota bien educada.

Como ya hemos visto, al igual que sus antecesores y sus parientes salvajes, el perro es un animal social que vive en grupos o manadas, dentro de los grupos existe un líder y dentro de los otros miembros existe también una jerarquía bien establecida. Cada miembro de un grupo entiende su posición y como es natural entre más alta sea su posición social más privilegios tiene, los perros mejor "ranqueados", comen primero y descansan en los mejores lugares. Esta información es muy importante cuando analicemos nuestra relación con ellos.

Cuando educamos un perro tenemos que tener en mente sus esquemas mentales y no los nuestros, así para que el can vea que la familia está mejor ranqueada que él dentro del grupo, acostúmbrelo a comer después que todos y provéalo con un lugar de descanso.

La domesticación ha confundido a los perros y no siempre entienden estas reglas, pues usualmente no les damos las señales correctas, pero es muy importante que el perro entienda que todos en la casa, incluso los niños tienen una posición mayor sobre él.

LECCION 1.

1ra Parte Caminar al lado:

Equipo: Traílla (correa) de 5 mts, collar de ahogo.

Paso N° 1

Traer el perro sujeto por la correa larga hasta el lugar de entrenamiento que debe ser distinto al patio o jardín de su casa.

Paso N° 2

Figúrese un cuadrado en la superficie libre elegida, luego sitúese en uno de los ángulos de su cuadrado. Sujete con ambas manos la correa. Fije su atención en un punto distante y camine.

Cuando haya alcanzado el segundo ángulo del cuadrado (20 - 25 pasos) deténgase, gire 90° y permanezca relajado. ¡Recuerde: no mire, hable o acaricie al perro!

Después de esperar a que se distraiga (1-2 minutos) comience a caminar hasta alcanzar el siguiente ángulo del cuadrado marcado.

Repetir durante 15 minutos por sesión, una o dos sesiones diarias, durante un mínimo de cuatro días.

- **-Dar círculos a la izquierda si el perro se adelanta, o, dar círculos a la derecha si el perro se atrasa.**

Paso Nº 3

Relajamiento: Durante un período de 4-10 minutos permanezca en pie y relajado antes de dar la sesión por finalizada. Regrese tranquilamente a casa y encierre en un lugar apartado (un balcón, patio, cocina, lavadero...) al perro durante unos 20 minutos, para que "reflexione".

Lección No. 1 - 2da Parte

Días: 5-7

Antes de comenzar con la lección prepare unas cuantas distracciones (gente, perros, ruidos, bocinas, puertas que se abren y se cierran... es decir situaciones comunes que suelen ocurrir en la calle).

Lleve al perro a unos 35-40 metros de distancia de la zona de distracción. La mano izquierda sujeta al perro cerca con una correa de unos 40 cms (unida al collar). La mano derecha sujeta el asidero de la correa. Espere hasta que el perro se de cuenta de la zona "preparada" y comience a tirar de la correa.

Avanzando hacia las distracciones, libere la correa recogida - sujétela con ambas manos, ANTES de que la correa llegue a tensarse, dé la vuelta deliberadamente, y regrese al punto de partida.

Espere durante un minuto, e inténtelo de nuevo sujetando la correa con ambas manos (sin tensar la correa). Después de tres intentos sin que el perro se distraiga, vuelva a intentarlo con distracciones distintas.

Recuerde, pruebe con una distracción cada vez, 2-3 distracciones por sesión.

LECCION 2.

Días 3-4

Equipo: Correa corta, collar de ahogo.

Llamada de Atención Nº 1: El perro a la izquierda, la correa sujeta con la mano derecha.

Orden: "Nombre del perro", FUSS, al comenzar a andar con la pierna izquierda y empujar la correa. Si el perro avanza con usted al tiempo que usted se lo ordena, suétele mostrando entusiasmo.

Avance solamente unos 2-3 pasos en las primeras repeticiones.

Felicítele cuando avance con usted los dos primeros pasos después de oír su orden.

GRADUALEMENTE añada pasos cada pocas repeticiones hasta que el perro camine con atención a su lado durante 15-20 pasos. Entonces comience a caminar con él a su lado hacia las distracciones.

No realizar este ejercicio durante más de 7-10 minutos, abandonar la práctica en un momento "álgido".

Como corregir:

EL PERRO AVANZA POR DELANTE - DAR LA VUELTA. Suelte la correa, dé media vuelta (180°), y vuelva sobre sus pasos. Felicite al perro cada vez que regrese a la posición correcta.
EL PERRO VA DETRAS/SE MUEVE DE SU LADO - GIRAR A LA DERECHA CON UN PASO LARGO.

SE CRUZA - GIRAR A LA IZQUIERDA SUJETANDO LA CORREA.

El impulso de su cuerpo realiza la corrección, sin brusquedad, ni tirones. No castigar, ni reñir al perro por errores en el aprendizaje. No le rechace después de un error/corrección.

SENTARSE Nº 1

(Sentarse sobre los cuartos traseros - mano derecha en el collar o sobre el pecho, mano izquierda se desliza sobre la grupa). ó (impulso hacia atrás con alimento)

Orden: "nombre del perro", "SIT" sentado. Felicitar.

Realizar 6-10 repeticiones.

www.amigoscaninos.com

LECCION 3.

Cantidad de Sesiones 3-4

Equipo: Correa corta, collar de ahogo.

Llamada de Atención N° 2: Cambio de paso rápido/lento/normal. Llamada de atención hacia distracciones/realizar correcciones.

No realizar este ejercicio durante más de 7-10 minutos, abandonar la práctica e un momento "álgido".

SENTARSE N° 2: Realizar después de llamada de atención (Ordenar que se siente a cada parada). Antes de parar - recoger la correa. Ordenar: ¡"Nombre del perro", "SIT" sentado! al tiempo que la mano derecha presiona sobre la grupa. Después de que se siente, felicitar. Hacer una pausa, después continuar con las llamadas de atención y sentarse.

ECHADO N° 1: "Nombre del perro", "PLAST" echado. Colocarse en cuclillas detrás del perro, la mano derecha asciende desde las patas al cuello y con la izquierda se le empuja el lomo hacia abajo. Felicitar al perro cuando este echado, después levantar. Repetir 6-10 veces. Ó:

- **presionar el collar hacia abajo suavemente guiándolo con premio o recompensa y entregándosela.**

Tiempo de relajación/felicitación y juego (5 minutos).

RECUERDE: Comunicar y felicitar cuando esté en posición. Si hace algún error no reñirle ni enfadarse, haga una corrección y felicítele cuando esté en la posición correcta.

LECCION 4.

Días 4

Equipo: Correa corta, collar de ahogo.

Llamada de Atención N° 2 (Continuación): Más cambios de paso, llamadas de atención con distracciones.

SENTARSE Nº 3: Dar la orden de sentarse cada vez que usted se detenga. Si se sienta - felicítele. Si no se sienta realizar la corrección con las dos manos. Después felicitar como si lo hiciera correctamente.

ECHADO Nº 1: (Continuación) Presión con collar hacia abajo y recompensa, ó, brazo sobre lomo. Seis por sesión.

SENTARSE/QUIETO Nº 1: Orden: "nombre del perro" "Sit" "STAY" Quieto". Tense y suelte la correa. Colóquese frente al perro, espere diez segundos, después vuelva a la llamada de atención. Felicitar. Seis repeticiones por sesión. Gradualmente ampliar el tiempo y la distancia a 30 segundos.

LECCION 5.

Días 5

Equipo: Correa corta, collar de ahogo.

Llamada de Atención Nº 3: Añadir los "giros con impulso" a la derecha y a la izquierda a la rutina de las llamadas de atención sentarse.

SENTARSE Nº 4: SENTARSE AUTOMATICAMENTE: Espere durante un segundo a que él se siente. Felicítele si así la hace - corríjale si no. Después, ¡felicítele!

TODAS LAS PARADAS AHORA DEBEN DE IR ACOMPAÑADAS DE UNA SENTADA AUTOMATICA

ECHARSE Nº 2: Colóquese a unos 35º del pie derecho, sujete la correa próxima al perro y dé la orden de echarse. Si lo hace, felicítele. Si no lo hace, intente que pierda el equilibrio con un empujón hacia su pie derecho. Una vez echado, felicítele.

SENTARSE/QUIETO Nº 2: (El paso hacia atrás). La correa debe estar suelta tocando el suelo. Haga la señal con la mano al tiempo que usted se retira hacia atrás, manténgala durante 5 segundos, vuelva, gire de vuelta, pausa y felicítele.

EL PERRO NO SE QUEDA QUIETO: (Se alza, mueve las patas delanteras, se echa, etc.), haga que adopte la posición inicial.

¡No repita la orden de que se esté quieto! Espere por lo menos 5-10 segundos antes de felicitarle.

SEIS REPETICIONES POR SESION - incrementar el tiempo gradualmente hasta un minuto

LECCION 6

Días 5

Equipo: Correa corta, collar de ahogo. Lazo de 10 mts.

Llamada de Atención Nº 4: Realice los 8 anteriores/tres, nuevas áreas.

AUTO .SENTADAS: Una en cada parada.

ECHARSE Nº 4: Dé la orden mientras permanece sin moverse detrás del perro.

SENTARSE/QUIETO Nº 3: (Movimientos del adiestrador / tres nuevas áreas). Incremente el número de distracciones y progrese gradualmente de 30 segundos a dos minutos. 4-6 sentadas por sesión.

ECHARSE/QUIETO Nº 1: (Lo mismo que en sentarse/quieto). 4-6 por sesión. Progrese gradualmente de 30 segundos a tres minutos.

LLAMADA Nº 1: Orden: "Nombre del perro", "COM" ven. Mantener sentado/quieto durante 30 segundos antes de llamar, utilizar lazo de 10 mts.

LECCION 7.

Días 5

Equipo: Correa corta, collar de ahogo, lazo de 10 mts.

Llamada de Atención N° 4: (Continuación) Realice los 8 anteriores/tres nuevas áreas.

SENTARSE/QUIETO N° 4: (Nuevas áreas/distracciones/movimientos) Hasta los tres minutos.

ECHARSE/QUIETO N° 2: (Lo mismo que en sentarse/quieto). Hasta 5 minutos. Practicar en casa hasta 30 minutos, echarse mientras ve la televisión, toma la cena, etc.

LLAMAR N° 2: (Mantenerse sentado/quieto durante 30 segundos antes de llamarle), utilizar lazo de 10 mts. Permanecer totalmente inmóvil. Llamar al perro. Esperar un segundo para que se mueva, si no se mueve, dar un tirón con las dos manos que le coloque en la posición adecuada frente a usted, Felicitarle. Practicar la llamada seis veces por sesión.

FINALIZAR N° 1: (Llamarle después de una sentada de 30 segundos). Pasar la correa detrás de las piernas al dar un paso atrás y dos al frente, estando el perro en posición de atención. El probablemente se siente cuando usted se quede quieto, pero si no, corregir. ¡Recuerde felicitarle! Practique el final después de cada llamada.

LECCION 8.

Días: 10-15

Equipo: Correa corta, collar de ahogo.

Llamada de Atención N° 5: Perfeccionar cada uno de los ejercicios (3 pasos a seguir).

SEÑAL DE BAJAR LA MANO, es simplemente estirar el brazo y cerrar la mano.

PASO N° 2: Orden de echarse con intervención y alcance (mínimo 4 días).

PASO N° 3: Señal con la mano con intervención y señal con la mano. (Mínimo 4 días).

MOVIMIENTOS SENTADO/ECHADO: (Sentadas, a la vuelta de la esquina, fuera del alcance de la vista del perro). De 10 segundos hasta 3 minutos.

LLAMADA Nº 2 Y FINALIZAR Nº 2: Seis veces por sesión.

FINALIZAR Nº 2: Lo mismo que en nº 1 pero dejando la correa lo suficientemente suelta como para dar un tirón corrector al dar el paso hacia atrás, en el caso de que no se mueva al llamar su atención.

LECCION 9.

Días 6

Equipo: Correa corta, collar de ahogo, lengüeta del collar y cadena.

Llevarle desde atrás con la cadena (los primeros 3 días), terminar cada sesión con un perfeccionamiento.

Llamada de Atención Nº 6: Atención, (despacio con distracciones), con la cadena (días segundo y tercero), terminar cada sesión con perfeccionamiento.

MOVIMIENTOS SENTADO/ECHADO: Conectando líneas con distracciones.

SEÑAL DE BAJAR LA MANO: Solo señal con la mano.

Revise todas las órdenes en cada sesión/las distracciones/las nuevas áreas, etc.

Momentos de relajación.

LECCION 10.

Equipo: Correa corta, collar de ahogo, (lazo de 10 mts) lengüeta del collar, cadena y correa ligera. (Esta puede ser cualquier clase de cinta ya que la vamos a ir cortando).

ATENTO SIN CORREA

Calentamiento: Coloque la correa ligera sobre el suelo. Traiga al perro desde su casa. Realice un calentamiento ligero perfeccionando la llamada de atención/sentado. Recalque la precisión.

Preparación: Mientras felicita al perro, fije la correa ligera al collar (lengüeta) (lazo de 10 mts). Retire la correa empleando movimientos exagerados de manera que el perro note que la correa ha sido retirada.

EJERCICIOS SIN CORREA: Con la cadena escondida en su mano, camine manteniendo su atención en línea recta en dirección a una distracción. Si el perro mantiene su posición, deténgase y felicítele con entusiasmo. Repetir el ejercicio. Si le abandona o rehúsa prestar atención, lance la cadena sobre su lomo (detrás de los hombros). El perro debe entonces volver inmediatamente con usted, déle la bienvenida con una **FELICITACION CON ENTUSIASMO**. Si no, pise sobre la correa ligera, tire de él y felicítelo.

Después de que haya mantenido la atención durante unas cuantas veces, interrumpa el ejercicio para felicitarle, vuelva a colocar la correa y termine perfeccionado cambios/sentadas.

INICIE Y FINALICE LAS SESIONES SIN CORREA CON UNA BREVE PRACTICA DE ATENCION CAMINANDO CON LA CORREA.

Añada gradualmente más distracciones, después giros, y finalmente amplíe el tiempo desde un minuto. Practique a su propio ritmo.

Gradualmente recorte 80-100 cms de la correa ligera (lazo de 10 mts) hasta que finalmente quede solo el collar (lengüeta).

LLAMADA/FINALIZAR: Con el perro con la correa ligera. Aparte al perro de las distracciones (desde atrás, con la cadena, a larga distancia con la correa ligera)

MOMENTOS SENTADO/ECHADO: Añada gradualmente más distracciones, después distancia, para luego aumentar el tiempo. Emplee la correa ligera y/o lazo de 10 mts.

PARTE 8

CLASIFICACION Y RAZAS

Para la clasificación que aquí presentamos nos basamos en la de la FCI siglas en ingles de la Federación Cinológica Internacional.

Su división son 10 grupos:

GRUPO 1.

Perros pastores y boyeros excepto boyeros suizos.

- Las razas que conforman este grupo comparten una característica especial y es la de pastorear, esta cualidad les permite vigilar, guiar y proteger a los rebaños. Son de gran ayuda para los pastores y ganaderos. Los perros pertenecientes a este grupo poseen una especial habilidad en el manejo de ovinos y bovinos. Los boyeros siendo también perros de pastoreo, se especializan en la conducción y cuidado de rebaños de bueyes, a lo que deben su sobrenombre. Hay otros campos en los que se destacan algunas razas de este grupo, como guías de minusválidos, en guardia y protección, detectando drogas, realizando rescates en zonas de desastres y como perros de compañía.

A este grupo pertenecen:

Sección 1	Perros de Pastor
Australia	Australian Kelpie Australian Shepherd (Aceptada provisionalmente)
Bélgica	Pastor Belga (Chien de Berger Belge) a) Groenendael (Groenendaler) b) Laekenois (Lakense) c) Malinois (Mechelaar) d) Tervueren (Tervueren) Schipperke

<i>Alemania</i>	Pastor Alemán (Deutscher Schäferhund)
<i>España</i>	Ca de Bestiar (Pastor Mallorquín) Gos d'Altura Catalá (Pastor Catalán) Euskal Artzain Txakurra (Pastor Vasco) (No reconocido por la F.C.I.)
<i>Francia</i>	Beauceron (Berger de Beauce) Berger de Brie (Pastor de Brie) Berger Picard Pastor de los Pirineos de pelo largo (Berger des Pyrénées) Pastor de los Pirineos de cara rasa (Berger des Pyrénées)
<i>Gran Bretaña</i>	Bearded Collie Border Collie Collie Rough Collie Smooth Viejo Pastor Inglés (Old English Sheepdog/Bobtail) Shetland Sheepdog Cardigan Welsh Corgi Pembroke Welsh Corgi
<i>Italia</i>	Bergamasco (Cane de Pastore Bergamasco) Cane da Pastore de Maremmano-Abruzzese
<i>Hungría</i>	Komondor Kuvasz Mudi Puli Blanco Otros Colores Pumi
<i>Holanda</i>	Dutch Shepherd Dog Saarloos Wolfhond Schapendoes
<i>Polonia</i>	Polish Lowland Sheepdog (Polski Owczarek Nizinny) Polish Tatra Mountain Dog (Polski Owczarek Podhalanski)
<i>Portugal</i>	Cao da Serra de Aires
<i>Croacia</i>	Pastor Croata (Hrvatski Ovcar)
<i>Eslovaquia</i>	Slovensky Cuvac Czechoslovakian Wolfdog (Perro Lobo Checoslovaco)
<i>Rusia</i>	South Russian Ovtcharka (Ioujnorousskaïa Ovtcharka)
Sección 2	Perros Boyeros (excepto Perros Boyeros Suizos)
<i>Australia</i>	Australian Cattle Dog (Boyero Australiano)
<i>Bélgica/Francia</i>	Bouvier des Flandres (Vlaamse Koehond)
<i>Portugal</i>	Cao da Fila de Sao Miguel (Aceptada Provisionalmente)

GRUPO 2.

PERROS DE TRABAJO TIPO PINSCHER Y SCHNAUZER, MOLOSOIDES, TIPO MONTAÑA Y BOYEROS SUIZOS

- Este grupo está conformado por razas, en las que el instinto predominante y conformación las hace ser excelentes guardianes y magníficos defensores. Algunas de estas razas se denominan molosoides, debido a que sus antiguos ancestros provienen de Molosia ciudad del Epiro. Dentro de esta agrupación se pueden mencionar los mastines, tilas, dogos, etc., son perros con características específicas como lo describe el nombre del conjunto. Las razas restantes que conforman este segundo grupo se encuentra dentro de los schnauzers, pinschers, de montaña y boyero suizo.
- También aquí encontramos algunas razas que además de su función principal, han demostrado tener aptitudes para la detección, perros de rescates y salvavidas.
- Este grupo se divide en cuatro secciones así:
 - [Sección 1](#) : Tipo Pinscher y schnauzer
 - [Sección 2](#) : Molosoides
 - [Sección 3](#) : Perros tipo montaña y boyeros suizos
 - [Sección 4](#) : Otras razas

A este grupo pertenecen:

Sección 1	Tipo Pinscher y Schnauzer
	1.1 Pinscher
Alemania	Dobermann Pinscher Pinscher Minitatura (Zwergpinscher) Affenpinscher
Austria	Austrian Pinscher (Osterreichisher Kurzhaariger Pinscher)
	1.2 Schnauzer
Alemania	Schnauzer Gigante (Riesenschnauzer) - 1) Sal y Pimienta (Pfeffersalz) y 2) Negro (Schwarz) Schnauzer (Mittelschnauzer) - 1) Sal Y Pimienta (Pfeffersalz) y 2) Negro (Schwarz) Schnauzer Miniatura (Zwergschnauzer) - 1)Sal y Pimienta (Pfeffersalz), 2) Negro (Schwarz), 3) Negro y Plata (Schwarz-Silber) y 4) Blanco (Weiss)

1.3 Smoushond

Holanda **Smoushond Holandés** (Hallandse Smoushond)

1.4 Tchiorni Terrier

Rusia **Black Russian Terrier** (Tchiorny Terrier - Terrier Negro Ruso)

Sección 2

Molosoides

2.1 Tipo Dogo

<i>Argentina</i>	Dogo Argentino
<i>Brasil</i>	Fila Brasileño
<i>China</i>	Shar Pei
<i>Dinamarca</i>	Broholmer
<i>Alemania</i>	Boxer (Deutscher Boxer) Gran Danés (Deutscher Dogge) - 1) Dorado y Atigrado (Gelb y Gestromt), 2) Negro y Arlequín (Schwarz y Geflekt) y 3) Azul (Blau) Rottweiler
<i>España</i>	Ca de Bou (Perro de Presa Mallorquín) Presa Canario (No reconocido por F.C.I.)
<i>Francia</i>	Dogo de Burdeos (Dogue de Bordeaux)
<i>Gran Bretaña</i>	Bulldog Bullmastiff Mastiff
<i>Italia</i>	Mastín Napolitano (Mastino Napoletano)
<i>Japón</i>	Tosa

2.2. Tipo Montaña

<i>Turquía</i>	Perro Pastro Anatolia (Coban Köpegi)
<i>Canadá</i>	Terranova (Newfoundland) - 1) Marrón, 2) Negro y 3) Blanco y Negro
<i>Alemania</i>	Hovawart Leonberger
<i>Alemania/Suiza</i>	Landseer (Tipo Europeo-Continental)
<i>España</i>	Mastín Español Mastín del Pirineo
<i>Francia</i>	Perro Montaña de Iso Pirineos (Chien Montagne Pirénéés)
<i>Italia</i>	Cane Corso (Aceptada Provisionalmente)
<i>Yugoslavia</i>	Sarplaninac (Jugoslawischer Hirtenhund)
<i>Marruecos</i>	Pastor del Atlas (Aidi)
<i>Portugal</i>	Cao da Serra de Estrela - 1) Pelo liso y 2) Pelo largo Cao de Castro Laoreiro Rafeiro do Alentejo
<i>Suiza</i>	San Bernardo (Saint-Bernard) - 1) Pelo corto y 2) Pelo largo
<i>Eslovenia</i>	Krazki Ovcar (Pastor de Karst)
<i>Rusia</i>	Pastor del Cáucaso (Kavkazskaia Ovtcharka) Berger de Asia Central (Sredneasiatskaia Outcharka)
<i>Tibet</i>	Dogo del Tibet (Tibetan Mastiff - Do-Khyi)

Sección 3

Perros tipo montaña y Boyeros Suizos

<i>Suiza</i>	Boyero de Appenzell (Bouvier d'Appenzell) Boyero de Montaña Bernes (Bernese Sennenhund) Boyero de Entlebuch (Entlebucher Sennenhund) Gran Boyero Suizo (Grosser Schweizer Sennenhund)
--------------	--

GRUPO 3

TERRIERS.

- El terrier es un perro muy trabajador de humilde origen que llegó más tarde por sus propios méritos a alcanzar dignidad real; fuerte, valiente, simpático y combativo en su momento...”
- “Alguna fuente cinológica autorizada afirma que uno de los progenitores del terrier es el basenji, un perro considerado africano y que aparece dibujado, por lo menos esquemáticamente, en una tumba egipcia. Desde Egipto a llegar a Roma con la complicidad comercial de los fenicios, hasta llegar a la Gran Bretaña el paso debió ser muy breve.”
- A través de algunas crónicas marginales, sabemos que los romanos poseían uno perros de madrigueras y que se servían de ellos para la caza menor. Sin embargo, sólo en la Alta Edad Media encontramos referencias de una cierta exactitud respecto al propio terrier. Las primeras informaciones provienen de un zoólogo y famoso escritor, el doctor Caius... - libro Historia animalium, texto canibus britannicus - El texto es de 1570 y por primera vez se describe oficialmente a un terrier. Un apalabra inglesa, fox, se asocia, a partir de este momento, a la palabra terrier, para denominar al terrier más popular y joven, que domina sobre las demás variedades: el Fox Terrier.
- Parece ser que el primer terrier conseguido por el hombre tiene su origen en el cruce efectuado entre el antiguo basset alemán y el antiguo sabueso inglés, el actual beagle...
- ...Todavía el fox terrier es igual. Solamente el color, en su origen negro fuego con manchas blancas, es ahora bien distinto. Con los años y gracias ala experiencia, se hizo preponderante el color blanco, de manera que en el momento de la caza no se le confundiera con la presa.

... Desde 1859 los criaderos se dedicaron en mejorar el aspecto de todas las... Los terrier en sus dos variedades, de pelo liso y de pelo áspero y a codificarse las nuevas variedades del terrier, siempre creadas para el deporte de la caza en madriguera. Los terrier de más éxito se llamarán Border, Lakeland, Welsh, pero el primero en formarse un nombre fue el Norwich, creado a través de una selección de razas inglesas, irlandesas y escocesas.

- El fox terrier fue reconocido como una nueva raza a principios del siglo XIX, pero hasta 1876 no se fundó el primer club propio.

A este grupo pertenecen:

Sección 1		Terrier de talla grande y media
<i>Alemania</i>		Terrier cazador Alemán (Deutscher Jagdterrier)
<i>Gran Bretaña</i>		Airedale Terrier
		Bedlington Terrier
		Border Terrier
		Fox Terrier de Pelo Liso (Fox Terrier-Smooth)
		Fox Terrier de Pelo Duro (Fox Terrier-Wire)
		Lakeland Terrier
		Manchester Terrier
		Welsh Terrier
		Parson Russell Terrier
	<i>Irlanda</i>	
		Irish Terrier
		Kerry Blue Terrier
		Irish Soft Coated Wheaten Terrier
<i>Brasil</i>		Terrier Brasileño (Aceptado provisionalmente)
Sección 2		Terrier de talla pequeña
<i>Australia</i>		Australian Terrier
		Jack Russell Terrier (Terrier Jack Russell)
<i>Gran Bretaña</i>		Cairn Terrier
		Dandie Dinmont Terrier
		Norfolk Terrier
		Norwich Terrier
		Scottish Terrier
		Sealyham Terrier
		Skye Terrier
		West Highland White Terrier
<i>Japón</i>		Japanese Terrier (Nihon Teria)
<i>Rep. Checa</i>		Cesky Terrier (Terrier Checo)
Sección 3		Terrier de tipo Bull
<i>Gran Bretaña</i>		Bull Terrier (English Bull Terrier) - 1) Standard y 2) Miniatura.
		Staffordshire Bull Terrier
<i>U.S.A</i>		American Staffordshire Terrier
Sección 4		Terrier de compañía
<i>Australia</i>		Australian Silky Terrier
<i>Gran Bretaña</i>		English Toy Terrier
		Yorkshire Terrier

GRUPO 4.

TECKELS

- Este es el grupo más pequeño de todo puesto que en él solo se encuentran las diferentes variedades de Dachshunds. La conformación de todos ellos es muy especial lo que les permite introducirse en madrigueras y de esta forma sacar a la presa de su escondite. Su principal función era de la cacería. Hoy día, aunque en algunos lugares aún los utilizan para este fin en su mayoría se han convertido en perros de compañía, gracias a que son inteligentes, amables y tranquilos.

A este grupo pertenecen:

<i>Alemania</i>	Dachshund (Teckel) a) Dachshund (Standard) - 1) Pelo corto, 2) Pelo largo y 3) Pelo duro a) Dachshund Enano (Zwerg) - 1) Pelo corto, 2) Pelo largo y 3) Pelo duro b) Dachshund Miniatura (Kaninchen) - 1) Pelo corto, 2) Pelo largo y 3) Pelo duro
-----------------	--

GRUPO 5.

GRUPO DE PERROS TIPOS SPITZ Y TIPO PRIMITIVO.

- Este grupo se encuentra conformado por los perros denominados tipo spitz “hocico afilado”. En gran parte de los países nórdicos son utilizados para tiro del trineo, guardia, protección y pastoreo. La otra parte del grupo de los perros de tipo primitivo se debe esta denominación al hecho de parecer menos evolucionados pues tienen características especiales que lo hacen creer así como el caso de Basenji, o el xoloitzcuinties. Estas razas también son utilizadas para guardia y protección.

A este grupo pertenecen:

Sección 1	Perros nórdicos de Trineo
<i>Escandinavia</i>	Perro de Groenlandia (Gronlandshund)
<i>Rusia</i>	Samoyedo (Samoiedskaïa Sabaka)
<i>U.S.A.</i>	Alaskan Malamute Siberian Husky

Sección 2		Perros nórdicos de cacería
<i>Noruega</i>	Elkhund Noruego gris (Norsk Elghund Grå)	
	Elkhound Noruego negro (Norsk Elghund Sort)	
	Lundehund Noruego (Norsk Lundehund)	
<i>Rusia</i>	Laika Ruso Europeo (Russko-Evropéiskaia Laika)	
	Laika de Siberia Oriental (Vostotchno-Sibirskaia Laika)	
	Laika de Siberia Occidental (Zapadno-Sibirskaia Laika)	
<i>Suecia</i>	Elkhound Sueco (Jämthund)	
	Norbotten Spitz (Norbottenspets)	
<i>Finlandia</i>	Perro de osos de Carelia (Karjalankarhukoira - Karelisher Bärenhund)	
	Spitz Finlandés (Suomenpystykorva - Finnish Spitz)	
Sección 3		Perros nórdicos de guarda y pastoreo
<i>Islandia</i>	Iceland Sheepdog (Islandsk Farehund)	
<i>Noruega</i>	Buhund Noruego (Norsk Buhund)	
<i>Suecia</i>	Lapphund Sueco (Svensk Lapphund)	
	Västgötaspets	
<i>Finlandia</i>	Finnish Lapphund (Suomenlapinkoira)	
	Pastor Finlandés de Laponia (Lapinporkkoira)	
Sección 4		Spitz Europeos
<i>Alemania</i>	Spitz Alemán (Deutscher Spitz)	
	a) Wolfspitz (Spitz Lobo)	
	b) Grossspitz (Gran Spitz) - 1) Blanco (Weiss), 2) Marrón (Braun) y 3) Negro (Schwarz)	
	c) Mittelspitz (Spitz Mediano) - 1) Blanco, 2) Marrón o Negro, 3) Naranja y otros colores	
	d) Kleinspitz (Spitz Enano) - 1) Blanco, 2) Marrón y Negro, 3) Naranja, gris y otros colores	
	e) Zwergspitz (Spitz Enano) - Pomerania	
<i>Italia</i>	Volpino Italiano	
Sección 5		Spitz Asiáticos y razas semejantes
<i>China</i>	Chow Chow	
<i>Alemania</i>	Eurasier	
<i>Japón</i>	Akita	
	Hokkaido	
	Kai	
	Kishu	
	Spitz Japonés (Nihon Supittsu)	
	Shiba	
	Shikoku	
<i>Corea</i>	Korean Jindo (Aceptada Provisionalmente)	
Sección 6		Tipo primitivo
<i>Israel</i>	Canaan Dog	
<i>Malta</i>	Perro del Faraón (Pharaoh Hound)	
<i>México</i>	Perro sin Pelo Mexicano (Xoloitzcuintle) - 1) Standard y 2) Miniatura	
<i>Perú</i>	Perro sin Pelo de Perú - 1) Grande, 2) Medio y 3) Pequeño	
<i>África Central</i>	Basenji	

Sección 7		Tipo primitivo: perros de caza
<i>España</i>	Podenco Canario	
	Podenco Ibicenco - 1) Pelo Duro y 2) Pelo Corto	
	Podenco Andaluz (No reconocida por la F.C.I.) - 1) Grande, 2) Medio y 3) Chico	
<i>Italia</i>	Cirneco del Etna	
<i>Portugal</i>	Podenco Portugués	
	a) Pelo duro - 1) Grande, 2) Mediano y 3) Pequeño	
	b) Pelo liso - 1) Grande, 2) Mediano y 3) Liso	
Sección 8		Perros de caza tipo primitivo con una cresta sobre el lomo
<i>Tailandia</i>	Ridgeback de Tailandia (Aceptada Provisionalmente)	

GRUPO 6.

PERROS TIPO SABUESO Y RASTREROS

- *Los Sabuesos son una variedad de los podencos. Tanto los sabuesos como los rastreadores son perros que se especializan en seguir el rastro de un presa con la nariz pegada al suelo. Después de que han localizado su objetivo lo acorralan.*

Las razas que pertenecen a este grupo poseen, sin lugar a dudas el sentido del olfato más fino. Debido a esta valiosa característica son utilizados en la actualidad en cacería, detectando enervantes, frutas o comidas, persiguiendo fugitivos donde se hace difícil la visibilidad para seguir el rastro visualmente. Son buenos compañeros, lo que hace sean utilizados también para tal fin; y gracias a sus potentes ladridos sirven como perros de alarma.

A este grupo pertenecen:

Sección 1		Perros de tipo Sabueso
		1.1 Perros tipo Sabueso de talla grade
<i>Bélgica</i>	Bloodhound (Chien de Saint-Hubert)	
<i>Francia</i>	Poitevin	
	Billy	
	Sabueso Francés Tricolor (Français Tricolore)	
	Sabueso Francés Blanco y Negro (Français Blanc et Noir)	
	Sabueso Francés Blanco y Naranja (Français Blanc et Orange)	
	Gran Anglo-Français Tricolore	
	Gran Sabueso Anglo-Francés Blanco y Negro (Grand Anglo-Franc.B/N)	
	Gran Sabueso Anglo-Francés Blanco y Naranja	

	Grand bleu de Gascogne
	Grand Gascon Saintongeois
	Grand Griffon Vendéen
<i>Gran Bretaña</i>	Foxhound
	Otterhound
<i>U.S.A.</i>	American Foxhound
	Black and Tan Coonhound
	1.2 Perros tipo Sabueso de talla mediana
<i>Bosnia</i>	Bosnian Hound (Bosanski Ostrodlaki Gonic Barak)
<i>España</i>	Sabueso Español
<i>Francia</i>	Anglo-Francais de Petite Vénerie
	Ariegeois
	Beagle Harrier
	Artois (Chien d'Artois - Brisquet)
	Porcelaine
	Petit Bleu de Gascogne
	Petit Gascon Saintongeois
	Briquet Griffon Vendéen
	Griffon Bleu de Gascogne
	Fawn Brittany Griffon (Griffon Fauve de Bretagne)
	Griffon Nivernais
<i>Gran Bretaña</i>	Harrier
<i>Grecia</i>	Sabueso griego (Hellinikos Ichnilatis)
<i>Istria</i>	Istrián Hound pelo corto (Istarski Kratkodlaki Gonic)
	Istrián Hound pelo duro (Istarski Ostrodlaki Gonic)
<i>Italia</i>	Segugio Italiano - 1) Pelo Corto y 2) Pelo Duro
<i>ex-Yugoslavia</i>	Sabueso Yugoslavo tricolor (Jugoslavenski Trobojni Gonic)
	Sabueso Yugoslavo de Montaña (Planiski Gonic)
	Sabueso Serbio (Serbski Gonic)
<i>Hungría</i>	Transylvanian Hound (Erdélyi Kopó)
<i>Noruega</i>	Dunker
	Halden Hound
	Hygenhund
<i>Austria</i>	Sabueso Austríaco negro y marrón (Brandbracke)
	Sabueso Estirio de pelo duro (Steirische Rauhhdarbracke)
	Tiroler Bracke
<i>Polonia</i>	Ogar Polski
<i>Croacia</i>	Sabueso de Posavaz (Posauki Gonic)
<i>Suiza</i>	Sabueso Suizo (Schweizer Laufhunde)
	a) Berner Laufhaund (Chien Courant Bernois)
	b) Bruno de Jura (Jura Laufhund)
	c) Luzerner Laufhund (Chien Courant de Lucernois)
	d) Schwyzer Laufhund (Chien Courant de Schwyz)
<i>Eslovaquia</i>	Slovensky Kopov
<i>Finlandia</i>	Sabueso Finladés (Suomenajokoira)

Suecia	Sabueso de Hamilton (Hamiltonstövare) Sabueso de Schiller (Schilerstövare) Sabueso de Smaland (Smalandsstövare)
1.3 Perros tipo Sabueso de talla pequeña	
Alemania	Deutsche Bracke Westfalian Dachsbracke
Francia	Basset Artesiano de Normandía Basset Bleu de Gascogne Basset de Artois Basset Fauve de Bretagne Grand Basset Griffon Vendéen Petit Basset Griffon Vendéen
Gran Bretaña	Basset Hound Beagle
Suiza	Pequeño Sabueso Suizo (Schweizerische Niederlaufhunde) a) Berner Niederlaufhund (Petit Courant Bernois) b) Petit Courant de Jura (Jura-Niederlaufhund) c) Luzerner Niederlaufhund (Petit Courant Lucernois) d) Schwyzer Niederlaufhund (Petit Courant Schwyzois)
Suecia	Drever
Sección 2 Perros de rastro	
Alemania	Bavarian Mountain Scenthound (Bayrischer Gebirgsschweisshund) Sabueso de Hannover (Hannove'scher Schweisshund)
Austria	Alpine Drachsbracke (Alpenlandische Daschbracke)
Sección 3 Razas semejantes	
Croacia	Dálmata (Dalmatinac)
Sudáfrica	Rhodesian Ridgeback

GRUPO 7.

PERROS DE MUESTRA

- **Las razas que configuran este grupo, al igual que las pertenecientes al grupo anterior cuentan con un agudo sentido olfativo; sin embargo la utilización de su nariz es totalmente opuesta a la de los sabuesos o rastreadores puesto que ellos la levantan olfateando el aire. Otra característica de estas razas es la armonía de sus movimientos lo cual hace que sea muy agradable verlos cuando se encuentran trabajando.**

A este grupo pertenecen:

www.amigoscaninos.com

Sección 1

Perros de muestra Continentales

1.1 Tipo Braco

<i>Dinamarca</i>	Old Danish Pointing Dog (Gammel Dansk Høsehund)
<i>Alemania</i>	Braco Alemán pelo corto (Deutscher Kurzhaariger Vorstehhund) Braco Alemán pelo duro (Deutscher Drahthaariger Vorstehhund) Pudelpointer Braco Alemán de pelo cerdoso (Deutscher Stichelhaariger Vorstehhund) Weimaraner - 1)Pelo corto (Kurzhaarig) y 2)Pelo largo (Langhaarig)
<i>España</i>	Perdiguero de Burgos
<i>Francia</i>	Braque de Ariège Braque de Auvergne Braque de Bourbonnais Braque Dupuy Braco Francés - Tipo Gascona (Talla Grande) Braco Francés - Tipo Pirineos (Talla Pequeña) Braco San Germain
<i>Italia</i>	Braco Italiano
<i>Hungría</i>	Vizsla - Pelo duro (Drotzörü Magyar Vizsla) Vizsla - Pelo corto (Rövidszöru Magyar Vizsla)
<i>Portugal</i>	Perdiguero Portugués
<i>Eslovaquia</i>	Wirehaired Slovakian Pointer (Slovensky Hrubosrsty Stavac)

1.2 Tipo Spaniel

<i>Alemania</i>	Small Munsterlander (Kleiner Münsterländer Vorstehhund) Gran Munsterlander (Grosser Münsterländer Vorstehhund) German longhaired pointing Dog (Deutscher Langhaariger Vorstehhund)
<i>Francia</i>	Spaniel Bleu de Picardie (Epagneul Blue de Picardie) Spaniel Bretón Spaniel Francés Picardy Spaniel Pont Audemer Spaniel
<i>Holanda</i>	Drentse Partridge Dog (Drentsche Patrijshond) Frisian Pointer (Stabyhoun)

1.3 Tipo Griffon

<i>Francia</i>	Korthals Griffon Griffon Boulet
<i>Italia</i>	Spinone Italiano
<i>Rep. Checa</i>	Cesky Fousek

Sección 2

Perros de muestra de las Islas Británicas

2.1 Pointer

<i>Gran Bretaña</i>	Pointer (English Pointer)
---------------------	----------------------------------

2.2 Setter

<i>Gran Bretaña</i>	Setter Inglés (English Setter) Setter Escocés (Gordon Setter)
<i>Irlanda</i>	Setter Irlandés Rojo y Blanco (Irish Red and White Setter) Setter Irlandés (Irish Red Setter)

GRUPO 8.

COBRADORES, LEVANTADORES DE CAZA Y PERROS DE AGUA.

- **Las razas de este grupo poseen la mordida más suave de todas y son nadadores por excelencia, por ende son ideales para cobrar o recoger presas de caza sin deteriorarlas, razón por la cual son muy apreciados y utilizados por los cazadores, principalmente los aficionados a la caza de presa de pluma.**
- **Su aguda inteligencia, temperamento equilibrado, gran docilidad y facilidad en el aprendizaje, hace que algunas de las razas de este grupo sean en la actualidad muy valiosas como perros lazarillos para invidentes y parapléjicos. También son utilizados como perros detectores y de compañía para personas de cualquier edad.**

A este grupo pertenecen:

Sección 1 Perros Cobradores de Caza	
Canada	Retriever de Nueva Escocia
Gran Bretaña	Curly Coated Retriever
	Flat Coated Retriever
	Labrador Retriever
	Golden Retriever
U.S.A.	Chesapeake Bay Retriever
Sección 2 Perros Levantadores de Caza	
Alemania	German Wachtelhund
Gran Bretaña	Clumber Spaniel
	English Cocker Spaniel
	Field Spaniel
	Sussex Spaniel
	English Springer Spaniel
	Welsh Springer Spaniel
Holanda	Waterfowl Holandés pequeño (Kooikerhondje)
U.S.A.	American Cocker Spaniel
Sección 3 Perros de Agua	
Francia	Barbet
Irlanda	Irish Water Spaniel
Holanda	Wetterhoun
Portugal	Perro de Agua Portugués
U.S.A.	American Water Spaniel
España	Perro de Agua Español (Aceptada Provisionalmente)
Italia	Romagna Water Dog (Aceptada Provisionalmente)

GRUPO 9.

PERROS DE COMPAÑÍA

- Este grupo se caracteriza por incluir en él a todas las razas desarrolladas por el hombre destinadas exclusivamente a su compañía. Curiosamente algunas de las razas que lo conforman son replicas exactas de otras de mayor envergadura. Gracias a sus agudos ladridos son utilizados como perros de alarma.

A este grupo pertenecen:

Sección 1		Bichons y razas semejantes
		1.1 Bichons
<i>Italia</i>	Maltese	
<i>Med. Occ. (FCI)</i>	Bichón Habanero	
<i>Bélgica/Francia</i>	Bichón Frisé	
<i>Italia</i>	Bolognese	
		1.2 Coton de Tuléar
<i>Madagascar</i>	Coton de Tuléar	
		1.3 Petit Chien Lion (Lowchen)
<i>Francia</i>	Lowchen	
Sección 2		Caniches
<i>Francia</i>	Caniche (Poodle)	
	Caniche Gigante (Grand Caniche) - 1) Blanco, 2) Marrón, 3) Negro, 4) Gris y 5) Albaricoque	
	Caniche Mediano (Caniche Moyen) - 1) Blanco, 2) Marrón, 3) Negro, 4) Gris y 5) Albaricoque	
	Caniche Enano (Caniche Nain) - 1) Blanco, 2) Marrón, 3) Negro, 4) Gris y 5) Albaricoque	
	Caniche Toy (Toy Poodle) - 1) Blanco, 2) Marrón, 3) Negro, 4) Gris y 5) Albaricoque	
Sección 3		Perros Belgas de Talla Pequeña
		3.1 Griffons
<i>Bélgica</i>	Griffon Belge	
	Griffon Bruxellois	
		3.2 Petit Brabançon
<i>Bélgica</i>	Petit Brabançon	
Sección 4		Perros sin Pelo
<i>China</i>	Perro Crestado Chino (Chinesse Crested Dog)	
Sección 5		Perros Tibetanos
<i>Tibet</i>	Lhasa Apso	
	Shih Tzu	
	Spaniel Tibetano	
	Tibetan Terrier	

Sección 6	Chihuahua
México	Chihuahua - 1) Pelo corto y 2) Pelo largo
Sección 7	Spaniel Ingleses de Compañía
Gran Bretaña	Cavalier King Charles Spaniel King Charles Spaniel
Sección 8	Spaniel Japoneses y Pekineses
China	Pekinés (Pekingese)
Japón	Chin (Epagneul Japonés)
Sección 9	Spaniel Continentales Enanos de Compañía
Francia/Bélgica	Epagneul Nain Continental - 1) Papillón (á Orelles Droites) y 2) Phaléne (á Orelles Tombantes)

GRUPO 10.

LEBRELES.

- El grupo 10 según la clasificación de la Federación Cinológica Internacional (FCI), agrupa las razas de perros conocidos como lebreles, que son razas que se caracterizan por correr a gran velocidad y utilizan la vista para localizar la presa y cazarla.
- Los perros de este grupo se caracterizan por tener un cuerpo muy estilizado, con largas manos y patas y con un tórax muy profundo que les permita una mejor capacidad de oxigenación. También tienen un hocico largo que les da una mayor capacidad de enfriamiento.
- Estas razas se hicieron muy populares con las carreras de perros que es el deporte canino más antiguo.

Sección 1	Lebreles con Pelo Largo u Ondulado
Afganistán	Lebrel Afgano (Afghan Hound)
Oriente Medio	Saluki
Rusia	Borzoi
Sección 2	Lebreles con Pelo Duro
Irlanda	Irish Wolfhound
Gran Bretaña	Deerhound
Sección 3	Lebreles con Pelo Corto
España	Galgo Español
Gran Bretaña	Greyhound Whippet
Italia	Galgo Italiano
Hungría	Magyar Agar
Malí	Azawakh
Marruecos	Sloughi
Polonia	Chart Polski (Aceptada Provisionalmente)

INVITACION.

Esperamos que estas notas hayan sido de su interés, los invitamos a que visiten nuestra pagina Web, www.amigoscaninos.com, allí encontrarán datos de interés sobre cuidados, reproducción, razas, cachorros y mucho mas.

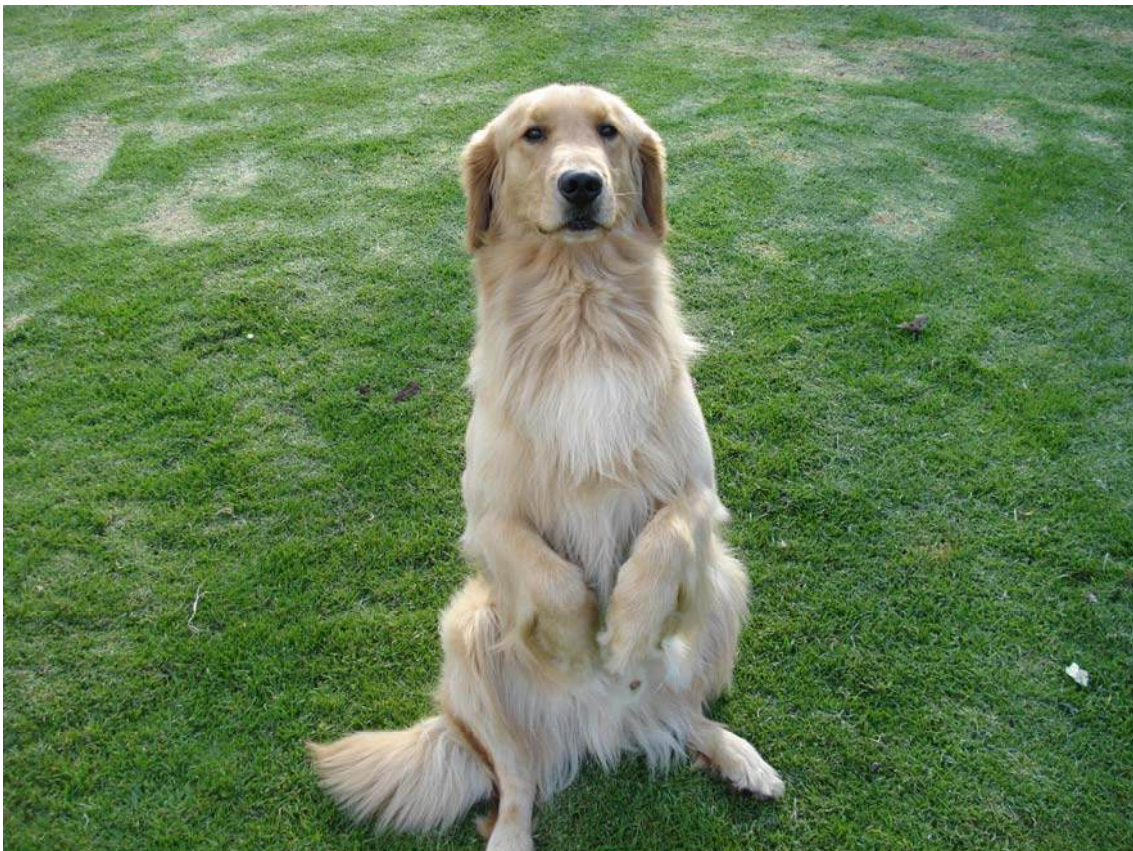

Se despide de ustedes.... LUCIANO DOSSHIR

A pesar de haber puesto el máximo cuidado en la redacción de esta obra, el autor no puede en modo alguno responsabilizarse por la información vertida en el texto. Se aconseja, en el caso de dudas o problemas específicos de cada lector en particular, que se consulte con una persona idónea para obtener la información mas completa, mas exacta y lo mas actualizada posible.

Prohibida cualquier forma de, reproducción total o parcial, transformación y/o distribución de esta obra bajo cualquier medio o forma sin la autorización de su autor, todos los derechos reservados.

Bogota, Colombia 2007

www.amigoscaninos.com